本報價目 每份小洋六分每月洋一元一角 外城郵寄每月洋一元三角 外城半年七元二全年十四元
第四千二百二十號（日刊） 每日出版二大張共八頁
大正十一年七月二日
舊曆五月八日
發行人 金子平吉
編輯人 李子民
印刷人 李福綿
發行所 大連奧町五十號地 泰東日報社
會計部 廣告部 電話一五八番
編輯部 電話三四六二番
振替貯金口座大連一三七三番
大連郵便局私設函B第三號

泰東日報

格言
▲樂極生悲、縱慾成患、寡慾必多男、貪淫每無後、（古語）
▲破除流俗、是學者第一關鍵、（湯文正遺書）

告白刊例 每日每行五號字十三字者一碼一行一元 登特別地位起倍 登長期刊登另議

論說

撤廢淞滬護軍使與盧永祥（一）

奉直戰爭結束、粵局接踵而鬨變、吳佩孚心目中之勍敵、一個低首就範、一個捲旗以逃「東北」「西南」、在若干之時日內、殆無克再舉以與直系抗衡者、此後直系所欲下手者、首推虎視東南之盧永祥、早爲識者所公認矣、如兩星期以來、杜錫珪之攫得海軍總司令、準備帶軍兵赴滬履新、乘機逐去浙盧之心膂何豐林、致滬人風鶴頻驚、若大亂已迫眉睫者、然以何氏嚴密佈防、並挾淞市治安之名、以爲後盾、羽檄紛飛、齊聲拒杜、杜氏大有不敢冒昧前往之勢、惟是危機既佈滬早總有一觸即發之虞、滬人所不能安枕者也、由是最近有一種運動、要撤廢淞滬護軍使解散其部下、上海永久不許駐兵、據聞已得吳佩孚與蘇督齊燮元之贊助、此等條件、若爲滬市治安之前途計、當然甚爲必要、而覦奪何豐林之地盤、藉以斷盧永祥之右臂、尤爲直系軍閥所欣喜欲狂者、此事之實現、其在旦暮之頃乎、

所可尋味者、盧永祥平日所以能雄據東南半壁、於大局上占有舉足重輕之勢者、何豐林之力殆居其半、蓋上海扼長江門戶、繁富甲天下、兼有一大兵工廠、於軍事上、更堪利用無窮、使何豐林一旦失脚、則盧永祥之於杭州、恐亦將不遑肝食也、盧之廢督宣言、對於北京、直是變形的獨立、厥後繼續闡明意旨、所謂合法政府未成立以前、如有假借名義、侵犯浙江者、當合力防禦之云云、即閉關自保之妙計也、祗惜淞滬一隅、向隸蘇省、夫浙江境外百里之遙、竟不能依所宣言、視爲浙土、以拒絕直系之染指耳、

然則盧永祥亦祗有愛莫能助、坐聽何豐林供直系俎上之肉、宰割隨意乎、其奈數載雄圖、一朝夢幻何也

向嘗論之、盧永祥亦不失爲迎合時流自保地盤之能手也、鑒於舉國惡督、則自二年以前、即高唱廢督之論、鑑於省憲自治、爲民所喜、則慨然督率紳民、製定省憲、宣佈自治、此回奉粵聯合討直、盧氏何嘗不與之心心相印、然當奉直交戰、及北伐軍在贛南日起有功之際、彼獨默然不動、蓋在奉粵未至終局之成功、彼不遽動、以便保留餘地與直系武人委蛇也、嗣鑑於奉粵相繼無功、直系鐵拳、將輸到自己頭上、便宜行廢督、閉關自保、觀其前後、直是一混世魔王、不稍假人以間隙、矣、然而自今直系之相迫、而湖景色、雖曰宜人、但又豈容彼之終老是鄉也耶、（棠）

伍老博士之遺文

論中國女子之前途

世界新聞社云、據粵訊、伍老博士已於二十二日病歿於廣州醫院、博士德高重望、中外同歎、其擁護民國始終不渝之志節精神、尤足以博國民之一致愛戴、當此信義毀滅法紀淩夷之際、而博士突以遠逝聞、吾人對此風雨飄搖之民國、追思我辛苦護持之伍老博士、誠不能不放聲一慟也、本社昨日曾發表博士論文一篇、茲又見博士論中國女子解放一文、亦載於英文日本廣知報、特再譯布、以作一最後紀念焉、譯文如左

民治精神之在中國、已日見發皇、其證據不遑枚舉、如婦女界之向上運動、亦其一証也、於國民覺悟逐漸發展之際、婦女對於國事之注意、亦同時進展、此誠極佳現象、彼等現正解脫舊時之種種限制、自求自由、在許多活動範圍之內、從事於有益國家之工作、於家庭及市政兩者、彼等皆要求而得一種新位置、與懇切之男子共同作事、於民族之道德智識及政治的向上、皆有所貢獻、

彼等之能如是、原不足怪、因彼等多曾於西方勢力之下、吸取許多新智識、今在美國一國、有中國女學生二百餘人、其前已畢業回國者、爲數亦不少、彼等皆抱熱誠、欲以所研究西方民治主義而得之實際的利益、攜回中國、所幸者、今日之中國已爲一共和國、與美國相同、婦女亦有廣大之活動範圍、

當中華民國肇建之際、國民第一度熱誠勃發而不可遏、一般青年進步之婦女皆呼號要求參政權、此呼號之聲、一時盛傳於許多大埠、與西方各國之女子參政運動、幷無所異、不過具體而微耳、但此運動以後、未嘗堅持求其原因、據吾所信、大半在中國婦女、素有謹慎之美德、凡事不肯以操切出之、一國當新舊遞蛻之際、激昂過度誠屬危險、吾人默察中國許多理想之消長、覺此等婦女愛國者實有見於『徐徐進行』之爲有利焉、

美英兩國之女子參政、今亦尚在試驗中、吾以爲中國於決定方針之前、當先熟察上述兩國試驗之結果、吾素信男女平等主義、以爲任何婦女不當僅因其爲婦女而受辱罰、但女子雖應與男子享同等權利、而爲天稟所限、自然有不同處、吾以爲無論何種女子參政制度、此參政權應限於寡婦及獨身之婦女、至於成雙之夫婦則應合享一權也、

中國聖人孔子雖以社會交際的理由、不贊成女子與公衆混雜、然亦信男女之當平等、彼曾有一語紀於經籍者、大旨謂墨守舊習、終必爲害、中國人今日待享社會上之自由、亦與孔子此說之精義合符、要之、孔子生於二千六百年前、彼之許多教訓、在當時極有價值、而在今日新時代、多不適用、此已爲一般人所公認、總之、中國婦女今後必於國家生活上占一較重要地位、此爲各國進步一致之趨勢、中國不能獨異、吾個人對此時代之新徵狀、抱莫大之希望、婦女之最良活動範圍終屬家庭、但對於外界大事、亦應予以較大之注意、今中國婦女已向此途進行、苟能保其正鵠、則其結果必於國家有百利而無一害也、

大陸報社論略云、今日本報載兩種可痛消息、一爲英國韋爾森上將之被刺、一爲伍廷芳老博士之逝世、而伍老博士之噩耗、覺尤爲可悲、殆因彼所爲歷久不渝之奮鬥、其性質尤爲苦痛故也、伍老博士今年七十八歲、彼之竭力貢獻、使外人了解中國、友愛中國、其功較任何已死或生存之中國人爲偉大、彼於辛亥革命之際、任外交總長、致力於推翻滿清、旋爲南方和議總代表、使中華民國得告成功、後於一九一七年爲國務總理、則爲全北京政府中最後反抗叛法督軍團之一人、自是而後、彼又於廣州從事於護法大業、備嘗艱苦、以迄於死、彼之死時、正當全國呼號勸其復任北京國務總理之時、而彼所抱定之主義、則於陳炯明攻擊孫中山之一變、而破碎無餘、而彼之勇敢老心、亦於是乎破碎矣、

陳部發難後之廣州

陳部舉事、騷擾廣州情形、已誌本報、茲將最近所得各消息彙述於後、

▲十八日市面恐慌情狀 自十七夕入夜槍炮聲停止後、人心稍定、惟各處路口、則仍有武裝軍隊擇要握守、遇有攜帶行李者、則須檢查、方能通過、是日晨迄午、均無槍炮聲現、因之路上行人較爲衆多、惟各商店則因陳搶劫太甚、仍緊閉舖戶、停止營業、四牌樓惠愛路一帶店舖、且紛將貨物遷徙、各於門面標貼（貨物搬清暫停交易）等字、至於原日城內各處居民、其胆汁薄弱者、即攜帶行李、避往西關等處、甚或作海外逃遁、因之搬運行李者、絡繹於道、就中以居東北方者爲最恐慌、維新路馬鞍街口及財政廳前之十字馬路、均有壘壘沙包磚石、以爲砲壘、至十八日仍未拆去、第一公園、亦暫未開門、路上屍骸、則均已斂去、觀種種情形、十七日城內較爲恐慌、十八日畧定、惟西關一帶則反是、十七日午仍照常營業、砲聲起後、始相率閉門、十八日閉門更衆、因之頓呈恐慌之象、

▲河南方面之狀況 十七早黎明、葉舉特遣第五路鍾景棠所部第一統領羅鷹平、率兵四營以機關鎗大砲掩護渡海、直抵士敏土廠、收繳陳策李安邦所部海防游擊槍械、劇戰半小時、其附近某火柴廠、有少數福軍亦被連累繳械、是日辰刻、東南方槍砲隆隆之聲、即爲此事、訪員是時渡海調查、海幢寺之福軍統部狀如平時、且有大堆便服兵士、在樹林下閒游、求無戒備、循河邊至暫口、有羅鷹平統部兵分別守巡、以東一帶須受盤詰、羅統領現紮士敏土廠、訪員折往漱球茶館稍憩、即聞河北砲聲頓作、路人奔騰、至金花廟步頭、見一米艇蛋婦、已中槍斃命、甫至中流、則見楚豫砲艦、向鵝潭駛去、時西濠隄邊、正步頭泊有軍艦甚多、不能靠岸、遂轉泊大新公司前登岸云、

▲叛軍到處搶刼 城內社仁坊當軍隊四出繳械時、藉名搜查、入屋搶掠、各婦女被搶後、異常狼狽、攜帶兒女、痛哭出奔、情爲可憐、十六日、公園內擺賣傢私者甚衆、酸枝檯椅、衣服什物、當空擺列、有如市場、巡查軍隊見之、亦熟視無睹、又聞師古巷等、亦被人搶掠一空、商會致葉魏函云、萬急、廣州業總指揮魏衛戍總司令鈞鑒、據報、東門靖海中路石基里三角市等處、己有騷擾、商民危懼萬分、乞速組織得力巡查隊、嚴密巡查、幷飭公安局、立派武裝警察保衛、切盼切禱、廣東省商會聯合會長劉煥副會長胡頌棠陳崇選叩、浩印、

▲各衙署被蹂躪慘狀 德宣路總統府、陳部出第二師軍隊進駐、現爲第二師步兵四旅司令部、及四旅第七團本部、省署仍關閉門鐵閘、由憲兵守衛、財政廳則門戶大開、樓下滿佈軍隊、財政內務兩部、虛掩鐵閘、由兵士守衛、交涉署及永漢廣大各郵局、均雙扉嚴閉、鹽運則由第二師步兵第四旅駐守、其他如市政廳財政公用兩局、航政總局等機關、均有軍隊駐守、惠福路工務衛生兩局、廣州審計處、雖無軍隊入駐、然已暫行停止辦公、此則十八日調查所得情形也、

▲孫夫人出險情形 十六日陳軍圍攻總統府時、孫總統夫人居於粵秀樓、（鐵門深鎖、且有手機關鎗爲護、故陳軍未能攻入、後有某國牧師偕同美國十字會乘汽車抵府、始攜孫夫人脫險而出、又函云、前日陳軍包圍總統府、初已直抵第二度鐵柵後、見尚有大本營衛士隊二百餘衆、故未立刻沖鋒而入、後衛士隊戰至餘彈已盡、孫夫人遂以電話告知熊略、須保存一切、當即由熊着其妻室若華、赴府接見、一面飭令所部、不得檢取府中各物、此後縱許駐府軍官及辦事人等相率從容搬出、而附近各馬路橫街守衛陳軍、亦同時撤退

中國公債之現況

九六公債之前途
基金空虛之真象

滬訊、銀行學社、於前晚七時、假寧波同鄉會開常會、討論該社所辦商科夜校事宜、其選科制度、以改爲學年制、以三學年爲畢業、對於行政方面、因校長蔡競平君不日北上、就職清華學校、副校長陳健菴君、亦須離滬、於是由社員公推馬寅初博士繼任校長、施濟元先生繼任副校長、籌劃以後進行事宜、繼由社員馬寅初博士演講中國公債問題、馬君在北京有年、各銀行各機關相熟甚多、內容知之綦詳、所言多爲一般人所未之前聞、大致謂公債之有基金、始於民國十年四月一日、規定每年提出基金二千四百萬元、此項基金、向常關海關烟酒稅三處籌撥、海關關餘、除以一部分担保三四年公債、及七年短期公債外、其餘撥充此項基金、倘再不足、則由鹽餘內撥充、又規定在烟酒稅未經整頓以前、不能按期撥付基金時、由交通部盈餘項下每月撥五十萬元、即每年六百萬元、此項基金、統由總稅務司安格聯保管、每期由交通部解到、及鹽餘提出、存入中國人

▲自辦之銀行中 自基金成立以來、截至本年三月三十一日、共一年、此第一年中、到期欠債三千四百萬、實取鹽餘撥付基金九百數十萬、交通部撥七百萬、西南關餘劃歸中央撥付基金八百數十萬、全國（除西南外）關餘一千四百餘萬、共收到基金二千八百餘萬、以此基金應付此一年內到期公債、尚短六百萬元、但實際上、一年內還本付息、共付出二千五百數十萬元、因到期之欠款中、有多數皆內地之債權人尚未到京領取、故去年一年中、實際收付相持、尚餘二百數十萬元、但此款不能作用、以之應付前一年內到期應取而尚未領取之公債、尚不足數也、故報紙中、謂去年公債基金、尚有盈餘、實不明眞象之談、不知在往前基金、未成立之前、尚有中國之銀行團墊付撥還公債基金八百萬元、尚未歸墊、故去年一年中、計此八百萬、連收入

▲不足六百萬 實缺少一千四百萬元、此第一年公債基金之大概情形也、從今年四月一日、到明年三月三十一日、爲第二年、計有到期債二千四百萬元、其中有一千七百萬元、在有八個月內到期、（即四月至十一月中）不幸奉直戰起、鹽餘中已撥一百五十萬 充軍餉、故望鹽餘項下撥充基金、殆乎其微矣、交通部自軍興以來、各路收入、多被軍人截留充軍餉之用、京漢鐵路尤甚、本部薪水、尚無力籌發、已經國務會議決定之八校教育經費、尚圖翻案不付、何有能力撥公債基金、故望交通部、亦屬徒然空想、所可有幾成希望者、惟在關稅、但目下關餘雖有四百兩、但以現在三先令三辨士計算也、據稅務司言、到今年十二月、如匯價至三先令二辨士時、盈餘數目、要少一百萬、故關餘有無餘款撥

▲充公債基金 此時不能斷定、須至今年十二月三十一日、方見分曉、近來中國進出口生意不旺、銀行因而無生意、故關稅亦聯帶減少、因有此滙兌匯市價變遷、及進出口生意清淡、兩層原因、關餘之撥充公債基金、殊難可望、交通部鹽餘關餘三處無望、故今年公債基金空虛、還本付息、均無望矣、目下除元年金融、及三四年公債、以鹽與賠款作抵、市價不甚變動外、其他公債票、市價大跌、惟有希望關餘上匯兌看漲、如漲至三令四五辨士、則中國有莫大之益、但此爲不能預測之事、即目下未定有無之關餘四百萬中、政府已指挪十五萬 爲山東善後督辦處經費、一百五十萬爲舊國會經費、故現在各銀行阻止政府挪用關餘、其已挪之數、已不少矣、故今年公債基金、屬望於關餘者、甚少甚少、爲今之計、惟一辦法、只有各項新稅、一律撥充公債基金、不歸中央收支而議

▲加之紙烟稅 尤應作此基金之用、因交通部所以每月撥付公債基金者、因代烟酒稅先付也、今既有紙煙稅、當然應撥之爲公債基金、但恐此後又不免挪充總統府經費、故恐將來挪用後、公債基金一空、則公債大跌、中交兩行紙幣之準備金、有一部分係保証準備、即以公債票爲準備也、公債一跌中交紙幣之準備空虛、不免演停兌之事、且公債一跌、出賣者更多、而價益落、又有許多學校及慈善機關、以公債票爲基本金、票價一落、同受損失、此外公債投資人、亦同時虧累、故目下九六公債、爲惟一救濟、政府欠銀行債、不能不還如還現金、不免多動用鹽餘、而公債基金益不堅固、如不討債銀行不能週轉、故以債還債、以長期債還短期債、乃唯一辦法、九六債八四實收、七年還清、前半年付息、以後半年一次、十三次還清、限於從前以鹽餘保証之公債、則可用

▲九六債抵還 九六公債實在並不增加人民擔負、蓋前債零款、短期利高、九六債則整數、長期利低、從前利息多在三分以上、九六債利息八厘即八四到手、十四年後計算、利息仍不到二分、至於九六公債之基金、預算收入數目、扣除統一後西南用費、中央政費整理公債基金、償還鹽餘國庫券外、可餘四百萬元、即以此數爲九六公債之基金、明年關稅增加、關餘數目亦多、即可將九六公債、完全以關餘爲基金、騰出鹽餘充政府行政費、用九六公債變爲關餘公債、照此行之、公債基金可保穩固不動、各銀行得九六公債以資周轉、討債之法、惟此最佳、故九六公債、照學理上說、完全合宜、應予發行、外間不明眞象、未加科學的研究、率爾反對九六公債、故不得不將眞象一披露之（以上馬君演詞蔡競平記錄時間匆促難免罣漏闕者諒之）

萬國拒土會大會詳紀

選舉職員……限制毒藥進口……要求
請政府恢復海關原定獎金……
租界援行充賞辦法

滬訊、昨日下午五時、萬國拒土會假四川路青年會開常年大會、到會團體、如江蘇省教育會寰球中國學生會、各馬路商界總聯合會、廣肇公所、基督教青年會、中華民國八團體國民會議、廣東浸信會、華僑聯合會、江淮旅滬同鄉會、定海旅滬同鄉會大埔旅滬同鄉會泰西食物同業公會、泰西食品洋行代表會、南京路商界聯合會、民國路商聯會、中國佛學會、滬北五區商業聯合會、日本商會、北山西路唐家弄兩路聯合會、自立會全國總會、漢口路商聯會、祀興七邑旅滬同鄉會、工商友誼會、上海基督教婦女節制協會、中華工商研究會、中華基督教協進會、中華救國協會、儉德儲蓄會、中華救國十人團聯合會、邑廟豫園商聯會、江蘇自治期成會、山東路商聯會等、

▲百數十八 壽雲台主席、先由林炎夫宣讀第三屆常會報告（詞畢）次會計報告、次推舉本屆職員、（名單附後）又次林君報告提案、盧肇公所代表馮少山等四人附議、主席付表決、通過、原案如下、『中外各商館公鑒、竊以鴉片禍國、已云甚矣、今且一害未除、一害復興、毒劑戕害生民、過於鴉片十倍、加不設法禁止、其害將不知何底、謹爲提出議案四條、如下、

（一）限制士的年及咖啡精等毒藥入口、查士的年一物、（即木鼈子精）係白色結晶體、形如縫衣針、味極苦而性烈、有提神醒腦之功、惟需用極微、每次只可用六十分釐之一、（即一釐分作六十次用之）、設或吞服過量、其人必驚悸而死、咖啡精功用性味、與士的年略同、惟力遜於士的年、醫士用時、量亦較士的年爲多、是藥爲西藥中之最烈最毒者、而一般

▲喪心奸商 竟將士的年、咖啡精、海羅因、膠粉、奶糖粉、金雞納霜等、製成槍上戒烟丸、金丹紅白丸等、（名目繁多、不勝枚舉）、行銷中國境內、非特煙民無知、用以抵癮、即無癮之人、亦用以提神、且該丸藥性猛烈、尤異別種毒劑、癮使食者即癮、癮者難除、僅以山東山西河南直隸甘肅等省而論、中此藥毒而亡者、已不知凡幾、其他各省亦在醞釀中矣雖經各省官長、三令五申、而販者自販、禁者自禁、倘非拒絕來源、終不足以爲功、查士的咖啡精二藥進口、在一九一四年前、極爲有限、每西藥房僅存二三兩左右、以備醫用、今之進口、則數達千萬磅之鉅、實屬駭人聽聞、按北方用士的年毒狐、每兩可殺狐百頭、近來進口之數千萬磅、（未完）

壬戌春秋

顏惠慶堅決辭職

（大拙）

▲顏惠慶氏、以黃陂入都之機會、任而爲正式之閣揆、吾人平心論之、顏氏雖非幹時之利器、抑亦現今過渡過之人材也、
▲而乃就任以來、即有去位之思、至於近日、辭意尤爲堅決、表面上雖爲薦賢自代、請出南中人物、組織正式內閣、以爲疏通南北意見之先決、而其實骨子裏、則以國事未許樂觀、軍閥從中干政、如此諸多原因、不容其不退也、
▲雖然、繼任者果能適當矣、南北意見、果由此疏通矣、余固無間言、否則因事棘手、奄然長去、顏氏爲己身謀則可、其如國家政府何、
▲不過盤根錯節、無以別利刃、眼前幾多難關、正賴氏有以解決之、未知氏亦知之否耶、

東亞時聞

日本拒絕謝氏上陸(東京)

謝米諾夫將軍、二十六日搭乘葉亞細亞輪船至橫濱港、被日本禁止登陸、遂仍留該船、擬向上海出發云

中人繼續協爭澳案(上海)

上海各團、二十五日午後、開國民外交大會、關於澳門葡國兵衝突問題、意作聲援、當決定葡國此次主張、係違反光緒十三年締結之中葡和平通商條約、現應將該項條約取消。取回澳門租借權、停止與葡人通商云

將有各省代表會議(北京)

自唐蓂賡陳競存等主張開各省代表會議解決政治問題後、黄坡以此爲統一進行必循之途徑、深表贊同、日內閣議、將以此爲重要議案之一、聞有人曾向黄坡建議、謂此項會議如成立、有應注意者三點(一)弗采命令召集之形式(二)各省宜立於平等地位(三)勿與國會職權衝突、至會議地點、在滬在津主張不一、有人建議以武昌爲便、黄坡頗韙之、閣議席上之討論大約不出此範圍云

又將發表和平明令(北京)

據政界消息、當局因孫文失敗離粵、南方政府之名義、已無形取消、現在直奉和議行將成立、粵省戰事、亦正著手調停、國內殆已完全恢復和平之狀態、擬日內先頒一明令、宣示全國、業已罷戰息爭、歸於和平、責令南北各省長官、約束所部、維持地方秩序、一面妥議善後方法、共策久安云

江西人之新風鶴(漢口)

據江西傳來消息、省內各方面因援贛北軍之派來、恐其互相衝突、大肆搶掠大滋不安

匪徒之侵入琿春(長春)

東省沿路方面匪徒、紛紛流入琿春地方、致人情異常洶洶、該處日僑於念八日特開會議、決定請願當局、設法保護

黎張間電報聯絡(北京)

最近黎總統與張作霖、往來電報、據聞黎擬起用張作霖、與以相當位置云云

崇文稅款解交國庫(北京)

崇文門左右翼關稅、黄坡前任總統時、悉歸國庫、自馮國璋繼任、歸公府開支、東海時代亦然、此次黄坡復位、董財長呈請府示、昨經指令『崇文門左右翼稅款、應儘數解交國庫、准如所擬辦理』云云、

黃陂電催中山北上(北京)

黄坡昨電催中山北上

王永江突然出院(奉天)

赤十字醫院入院中之王永江、於三十日下午十時半突然出院旋里、其表面理由、雖云旋里養痾、然其實、因鑒於軍人跋扈、排斥文派、並有對直宣戰之計畫、故滋不滿之故

軍縮具體案決定(東京)

陸軍縮小案、由陸軍部參謀本部教育總監部迭經研究、日昨內閣會議、已經大體之決定、(一)裁去兵員五萬六千人(一)節省經費二千二十萬圓(一)步馬砲工輜各隊均加改編(一)裁減軍馬一萬二千四(一)整理軍政省費二百八十萬元(一)短縮在營年減四十五日(一月十日入營十一月二十五日退營)(一)第四十六屆國會提出以前得以施行者、於八九十月內實行(一)實施費一部、作爲追加豫算(一)裁汰官佐老羸者、每人約給恤款五千圓(一)新兵器充實費約一億圓、凡將輕機關鎗、機關鎗步兵槍追擊砲高時砲、分交各隊備用

派員邀請西南要人(北京)

政府擬派專員、携函南下、邀請岑西林唐少川孫伯蘭諸人北來共商國是、醞釀既久、連日爲遴派此項專員、極費當局之搜羅、聞現已擬定、將派前軍政府秘書長現統一委員會參議員金兆棪往迓岑西林、上海造幣廠廠長鍾文耀、往邀唐少川、公府秘書白堅武迎孫伯蘭、前直隸省議會議員現參議院議員王葆銘迎張溥泉、除鍾文耀在滬外、其餘三人、現均在京、如無變更不日即被命南下矣、

威埠將派駐哈領事(哈爾濱)

海參威政府、有將設領事署於哈爾賓、以羅乏耶伊其大佐爲領事之說

廣州政變後之陳吳(北京)

某方面得廣州探電云、自孫陳齟齬後、北方吳使、確已電委旅粵某君、赴惠州與陳競存連次接洽、結果極佳、惟聞陳氏開批即要求全國實行聯省自治、餘均可商、當由北方代表認可、訂有最新條件、微悉一爲粵軍先由一二部份贊成黎黄坡復職、日期內須有限制、一允北方恢復舊國會、滬粵舊議員雖可加入、但亦附有拆衷條件、一爲雙方已往政務、互不追求、財政軍事、歸善後時代辦理、至於西南兆有地盤、陳不祖護、速請另開對等會議取決云云、

官吏休暇時間改訂(東京)

三十日內閣會議、決定廢止官吏暑假、所擬辦法如下、(一)一年共給假二十天、(一)自七月一日至九月十日、每逢星期五至午時停止辦公、(一)除上揭期間、其他每逢星期五、至下午三時停止辦公、

特開物價調節會議(東京)

日政府一調節物價、特開會議、協議辦法、定自初一開會、委員爲荒井農商務大臣及其有關係各官、

共同委員會之進行(北京)

中日共同委員會、發表六月二十九日上午九時山東條約細目協定、中日共同委員會、在外交部開第一委員會、(第一)協定會議之進行程序、決定各種問題、先由本委員會議定大綱然後移交各種分會、調查研究、俟有報告、再由本委員會討議、決定依據由易及難之方針(第二)海關問題、青島稅關由條約實施之日起、取消千九百十五年中日青島稅關、協定之結果、完全爲中國海關等解釋(以下電碼不明)本日到場委員日本方面爲小幡公使、出淵秋山共三人、中國方面爲王督辦唐在章徐東藩

(以上七月一日早接到)

第二委員會之開會(北京)

山東條約細目協定第二委員、於三十日上午九時開會、所議決如下、(一)協定會議進行辦法、(一)鐵道財產價格之揭示、(一)提示鐵道從業員履歷、(一)六月二日條約批准後鐵路著理及施設暫從緩辦、(一)本委員會分爲三部、一部爲鐵路估價委員、一部爲鐵路接收委員、一部爲財政條項委員、

(以上六月一日晚接到)

歐美特電

美國鐵路工潮將起(紐約)

美國各鐵路從業員、有同盟罷工之計畫、定自七月一日實行果爾各鐵路恐不免一時停止行車、

俄工要求嚴辦亂黨(莫斯科)

莫思科彼得格勒及各大城工會、因年前社會革命黨人在國內滋擾、工人所受損失不可勝計、紛紛在報端發表該黨之罪狀、其理報刊載社會革命黨引敵入室、盜賣國產、虐待工人封禁報紙等等罪惡、併促政府認眞辦理審判事宜、以警逍遙國外之舊黨云

安南皇儲太子抵法(巴黎)

安南皇儲其太子業抵巴黎、暫寓法國殖民部、已與法總統米勒蘭、彼此謁見、並在歐洲陣亡將士墓前、供獻花卉、附以銀牌一面、上鐫安南文、崇拜英魂字樣、聞當道將于今日午後在羅爾旅館設宴、款待越皇、藉表歡迎、

暗殺嫌疑者之被捕(柏林)

巴克里阿秘密結社孔索爾黨員十一名、因與外長暗殺事件、大有關聯、業均捕獲、拉提諾氏之國葬、於二十七日舉行、其葬列由國會以至俄比爾謝尼墓地、沿途均有國防軍排列、工人與復辟黨之間、雖在羅修威玆、尼攸列穆布爾古、及夫萊布爾古各地、大行衝突、然死傷者尚不甚衆、耶爾玆比爾葛氏之暗殺嫌疑者、與兄弟奇爾仙大尉、業均被捕、又企圖暗殺夏迪滿氏被疑之霍福滿大尉、亦在米攸尼比地方被捕、此二大尉之被捕、似均與拉提諾氏暗殺事件有關云、

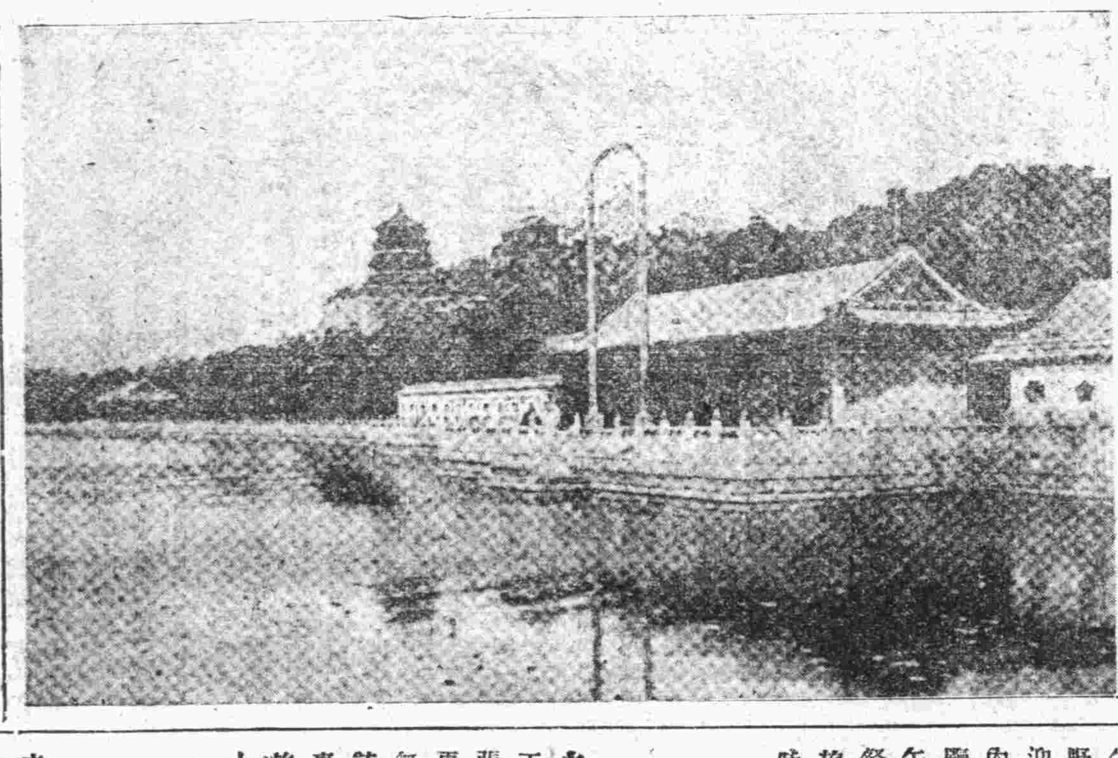

萬壽山　萬壽山、在北京郊外、即頤和園中之山也、風景絕佳、昔爲清后之行宮、今供遊人之游眺、

波蘭全國工潮激盪(瓦薩)

波蘭頓布魯甫煤礦工人因要求改善待、週來遂已全體罷工並派遣代表赴各礦運動、同時一律停止工作、現鮑力斯拉夫各已礦被波及云、

拉氏葬儀舉行之日(柏林)

德國已故外務拉狄諾博士靈柩發引之日、國內各處勞動者均出示威運動、幸不至惹起擾亂、惟哈爾智斯嘎德埠勞動者肆行暴動、搗毀商舖住宅數所、致議員伯尹狄爾基及阿薩諾等負傷、警察不得已、開槍彈壓、暴徒死者三名、負傷者二十三名

(以上七月一日早接到)

德國國會將遭厄運(栢靈)

德國國會、對於較類徵發法案、與政府意見逕庭、恐不免解散、

德總統之豫防不軌(栢靈)

德大總統發一布告云、組織秘密結社、圖謀行刺名士者、一經查獲、處以死刑或無期苦工、如知秘密結社存在、秘不報官者、處以苦工云云、

達布靈埠騷擾未息(倫敦)

達布靈共和革命軍領袖十三名連名、發一布告、勸告市民援助共和國之建設、一時侵入初級審判廳之叛徒、大部分投降其餘尚出反抗舉動、

美海軍之將到極東(紐約)

美海軍逐雷艦隊及給品船布拉克霍克號、由紐約駛到勃拉西爾達、將更駛往極東方面、

(上以六月一日晚接到)

大連新聞

各軍艦本日開拔

停泊本港多日之第一艦隊所屬金剛以下諸軍艦、決定本日正午拔錨起程、該艦隊司令官中野中將、因曾受連埠各界之歡迎、故於日昨午後三時、將市內各巨紳、請至艦中、使其遍覽諸艦、且試演潛行艇作樂、午後五時、同聚一堂、開一餞餐會、以作臨別之紀念、聞在旅港之各艦、定於本日午前十時拔錨、雙方訂於途中會合云、　直

高女生見學旅順

大連高等女學校學生二百餘名、日昨由校教職員率領、赴旅順各地、視察一日、晚間即行旋歸、

六警官過連赴津

四洮路警官六人、日前(六月三十日)晚由奉來連、下榻於本埠之中華棧內、居留一夜、轉乘昨日出帆之長平丸、逕回天津矣、聞彼等均係直隸人、此次辭職回籍、大抵爲奉直決裂所致、但據其語人曰、此次之辭職原因、實因水土不服、時染疾病之故也云云、　直

華商會長蒙照准

大連華商公議會、此次選舉之正副會長郭精義、副會長張本政、張學漁等三氏、被選後、曾一再言辭、未得各議董之允許、無奈於月前、均承認就職矣、該會按關東廳之規則、曾將此事備文呈請當地民政署、以及旅順關東廳一次、均於日前二十日、經各該官廳正式照准矣、　直

小偷兒偏窮偷人

香爐礁住戶張姓老婦、赤貧如洗、惟賴代人洗濯衣服、藉以餬口、前日午前一時、有小偷竄入屋內、偷去舊綿砲綿襖各一件、及洗濯他人之衣服若干件、老婦醒覺、放聲號哭、痛不欲生、聞者莫不酸鼻云、　光

競馬會已經開會

日紳石本鑽太郎氏等、所創之遼東乘馬俱樂部、因該俱樂部已經開過競馬會四次、而一般人士、對於競馬思想、尚未普及、故復定於昨今兩日、再開競馬會一次、並用最有力之馬、以期達其目的而後已、該俱樂部當局、業於數日前、將此意通知市內各界之官紳、邀請於此兩日內、前往參觀、以助光榮、洗該競馬會、已於日昨(一日)正式開會矣、聞往觀者、非常衆多云、至於本日、爲星期日、各界均行休暇、想欲往觀者、必較日昨、尤爲衆多、　直

大連會議重開訊

赤塔政府、與日本之第一回大連會議、已於今春決裂、近聞該兩國、尚擬開第二會會議、其開會場所、仍豫定在大連舉行云、並聞松島日代表、爲籌備一切開會事宜、豫定日內來連安置云云、　直

工校生赴日旅行

南滿工業學校學生三十名、由該校教職員熊田一貫、渡邊壽磨兩氏引率、乘日昨出口之台中丸、赴日本內地旅行去矣、　直

高師生視察歸來

東京高等師範學校學生十七名、先日由東京來連、旋即赴滿鐵沿線各地視察、至日昨(一日)晚、由北地歸來矣、　直

姦搶案發現

何來惡漢　使倔霸王硬上弓

昨日午前四時近江町某小賣所主人華某、出外納涼、只遺其妻某氏、花容玉貌、赤條條的臥在床上、朦朧睡去、突闖入男子一人、年約二十餘歲、體態俊俏、頭戴洋帽身穿白色褲褂、先扃其門、急遽登床、硬行强姦、該妻欲號、則以手握其口、又出白刃恫嚇之、雲雨畢、由其手腕奪去金鐲一付、拔門奔竄、當報告警務署、嚴緝該犯　光

松毛價值之廉賤

沙河口會、石宇街、四興各山之松樹、近經會民、砍伐松毛、每堆定價二十三元、非常廉賤、四萬斤捆、以五百捆爲一堆、惟山路崎嶇、車輛不通、運輸太難、故尚未售罄云　生

天氣亢旱之可虞

自五月中旬、降雨少許、迄今將屆兩閱月、雨澤甚少、終日驚風鼓盪、四屯土田、非常乾燥、田苗既呈枯槁之象、草色赤黃、農人欲種豆菽而不能、望雨甚殷　生

四賭棍同時被捕

有天津人胡貴財、(本年二十三歲)、山東萊州府掖縣人張殿元、(本年二十六歲)山東黃縣人陳智元、(本年三十歲)直隸人郭寶祥、(本年三十六歲)等四人、均以沿街販賣魚菜食物等爲生、同居於攝津ム區三十一號地、昨(一日)朝三時許、在一室門賭撲克牌、被近江町警察官吏派出所巡查小原喜清所捕、備文送交大廣場警務署押在案矣、　直

信濃町警所遷移

信濃町市場東南角之信濃町警察官吏派出所、近因該處之交通、非常繁雜、以致該警所、於交通上發生障碍、前經警務署、在原有警所之西部、市場西南角、即常盤橋東北端、重建一高大警所、屋舍不但壯麗可觀、且寬闊適用、現已竣工數日、故該所警官、昨奉警務署長之命、於此日(一日)將一切凡案、移於新警所內、實行在該處辦公矣、聞該處所之落成式、移轉式、均於當日同時舉行云、　直

青年會星期講壇

大連中華青年會、今同星期講壇、係約本報記者安淮陰氏、題爲『伍廷芳』伍氏乃中國最重要之人物、西洋人稱氏爲中國之大道德家、政治家、大學問家、大宗教家、大法律家、大衛生家、其尊重也如是、不幸最近逝世、噩耗傳來、中外哀悼、安氏此次講演、即述說伍氏生平、及西洋人所以尊重之原由、故所講關係甚大、望諸人勿忽之也、茲將一切秩序開列如次、

一、地點　浪速町青年會
二、時間　今晩八時起
三、講題　『伍廷芳』
四、講者　本報記者安淮陰
五、歡迎　各界男女來賓

日艦隊昨日停觀

日本海軍第一艦隊、自客月二十八入港、在口外停泊數日每日、許市內中日兩國之各界人士、登船參觀、現因行將離連、故自昨日(一日)午後三時起宣布停止一般人士之參觀矣、　直

來燕去鴻

▲早川千吉郎(滿鐵社長)豫定六日歸來
▲枋內大將(第一艦隊司令長官)本日午後九時由觀察滿鐵沿線歸艦豫定
▲上田恭輔(滿鐵秘書)同上
▲田邊敏行(滿鐵地方部)昨夜赴奉參與南滿醫學堂卒業式豫定三日夜回連
▲安川和三郎(東拓支店長)東渡多日開定於月之七八日歸連
▲大莊公望(滿鐵理事)昨夜八時歸連
▲藤田警務課長視察沿線多日昨夜歸旅
▲百武第三戰隊司令官昨日由視察沿線歸來、
▲中野有光(前任大連民政署長阿片案之巨魁)爲赴本月八日之公判、於日昨午後乘貝加爾丸入港當即轉赴旅順

特別廣告

昨晚敝鄰失愼當即撲滅敝號無恙荷承慰問抱歉良深特此登報以表忱謝此佈 大連奧町 東發祥啓

昨夜火警災戶與敝號相近幸消防隊員救護又有方敝號得賴平安幷蒙諸親友慰問謹此鳴謝 大連奧町 德泰號啓

昨晚敝鄰失愼當即撲滅敝行無恙荷承慰問抱歉良深特此登報以表忱謝此佈 大連市奧町 龍口銀行啓

天氣豫報
自七月一日上午十一點鐘
至七月二日上午十點鐘
奉天 長春 營口 大連 等處有南風或西風概是晴天但有曇天地方
大連(一日)昨日氣溫 最高七六、三 最低六六、一

內外科 小兒科 齒科 眼科 耳鼻科 入院隨意
本院 小崗子宏濟街 電話長一四六七番
分院 小崗子南德政街 電話二八〇九番

航務部
敝公司營業分類於左
保險營業運代理輪船事外代客報關裝卸
運貨件(輪船何日開何處下貨另有廣告詳注)
以上凡屬出照會事項除面談外以函接洽事宜請書明敝公司某部分或以電話交接之事通話時亦請說明某部而敝處電話人必照接往某部直接相談

大常 聚大 本棧開辦以來深蒙往來紳商惠顧無任感激現房屋重加修飾人員力行整頓男女異室招待殷勤代理火車輪船

大連營口 中華棧 中華棧 ▲旅客注意便利之旅館 經理人 張炎町 經理人 事儉堂 轉運貨物代辦

曾患頭暈心跳臥床不起

在南京有患此症者乃是因血虧腦疲所致也

凡記憶不敏或少一動作便覺心跳不已或胃納漸減面色黃萎患者亦明知血薄氣衰血枯之故不必俟醫生告之也因病狀如此最易覺察耳補血即所以健腦地球上之藥品能補血而健腦者首推韋廉士大醫生紅色補丸也蓋是丸天下馳名一經按仿單服用且按仿單所示衛生方法即講求飲食等類已會救治千萬之患血薄氣衰腦筋疲乏者矣患者一服是丸便即康強復原即如江蘇南京永泰牙刷廠主人陸開德先生亦治愈中之一子份也陸君因用心過度腦筋孱弱所致其來函云鄙人因提倡實業工藝力求精良致日夜神思心血耗竭腦筋孱弱記性不敏胃口不官飲食不思種種病魔精神衰敗形容悴憔延請中西醫士診治服藥罔效身體漸瘦又加頭暈欲裂心跳不已臥牀不起舉失驚惶失措幸遇至友愈煥之君前來探視譚及病源據云伊友胡君勉齋前患相同之症服用紅色補丸得獲全愈囑余亦購服之余從其言旋即購服及試服甫經兩瓶而腦筋記憶頭暈心跳漸見全愈迨服半打居然各症盡釋飲食頓加面轉紅潤精神強健皆賴大醫生紅色補丸起死回生之效力也韋廉士大醫生紅色補丸能轉弱爲強使身體復原不分男女功力相同者也凡經售西藥者均有出售或直向上海四川路九十六號韋廉士醫生藥局函購每一瓶中國大洋一元五角每六瓶中國大洋八元郵力在內

現下精神充足全愈

衛生常識奉送

茲有精美小書名曰衛生常識專論衛生要道如欲索取即須寄一明信片至韋廉士藥局原班郵奉可也

普渡赤子之慈航

保山西縣知事稱頌嬰孩自己藥片之辭也

山西廣靈縣知事曹祖烈先生來示云次小孩生纔一月忽然害病肚腹堅硬晝夜號啼多方醫治總未見效閱報章知韋廉士藥局嬰孩自己藥片之功效遂函購兩瓶與小兒試服服至十餘粒病即全愈嗣後一見小兒不暢快不問是何病症即令服此藥片無一次不立奏奇效可見此嬰孩自己藥片眞是靈丹妙藥普渡赤子之慈航嬰孩自已藥片專治嬰孩胃弱不化大便祕結肚痛 腹瀉 痰厥 傷風 寒熱 出牙各症均可服用可保絕無危害即最幼稚甫生之嬰兒亦可放心服用也凡經售西藥者均有出售或直寄郵票大洋六角至上海四川路六十六號韋廉士醫生藥局原班郵奉一瓶可也

奉天驛前

茂林飯店

擇于夏歷四月二十七日開幕本店在日站修理樓房雅潔異常由京滬聘來著名庖人以新法烹調不但於衛生有益且而物美價廉惠顧諸君光臨方知言之不謬也

本主人 董子衡謹啓

如要愛護目力須要找一個有經驗有學識眼光專家配光方見功效本公司對於以上二事請諸公一問配過本公司眼鏡的人必能告訴有如何好處至於出品之堅美價目之公道尤爲各界所稱許奉告有慧眼光者曷早惠臨

大連奧町精華眼鏡公司啓

東邊實業銀行開第二期股東常會廣告

查本行章程第五十三條每期決算後開股東總會一次茲居第二期決算經董會議定於本年七月二十三日上午八時假安東總商會議場開通常股東總會凡新舊股東務希屆期蒞臨除備函通知外特此廣告

東邊實業銀行董事會啓

安東恒順東聲明遺失

啓者敝號五月十二日比鄰華勝銀號失愼致蔓延被燬遺失東邊實業銀行三號新股收據一張計五十股安東電話局一百六十三號十股股據一張奉天紡紗廠股據一張計四股煙台政記公司十股股票八張票號自一百五十九號起至一百六十六號止倘有拾者作爲廢紙除在各家報告警廳存案外恐未週知特此聲明

健胃強肺

ヤマダセヰロガン

山田正路丸

大連東昌洋行

遇有下痢肚痛等症一服本劑見效如神眞可謂整胃調腸之靈藥也

勸君肚裏稍覺不爽快立服本劑可也如果大意必有後悔不及之患

資誠堂鑑製

英米烟草 山田正路丸發賣元 東昌洋行 電話一五二〇番

代賣店 大連市西崗子 德記大藥房 天和大藥房 廣生堂藥房

奉天萬芝堂蔘茸藥店

太醫院來醫考驗立案發給執照此藥各地均有代理處

參茸補腎丸 專治腎氣虛損 腰痛耳鳴遺精白濁四肢酸軟陽事痿弱等症服之神效每匣兩元每匣六十元

立止咳嗽藥 專治遠年近日 痰喘咳嗽虛損勞傷等症服之清肺止嗽化痰定喘奇效每付四角拾付三元五角五付一元八角

虎骨熊油膏 專貼左癱右瘓 週身麻木筋骨疼痛內服本堂虎骨酒最能舒筋活血每大張六角小張三角

宋氏救喉散 專治咽喉諸症單雙 乳鵝喉瘟痧症毒纏喉花柳攻喉或腫破爛水漿不進吹之立消每大瓶一元小瓶五角

保胎健母丸 專治婦人久患墜胎 者或一次二次者或受孕之後服此丸萬勿墜胎之患誠屬保胎之良藥每大匣一元六角小匣八角

雙合化痞膏 專貼男婦諸般積聚 心胃疼痛胸膈滿脹氣逆不舒泄瀉痢疾遺精疝氣腰腿疼痛手足麻木小兒食積痞塊氣虛脫肛壯腹疼痛常貼此膏化痞消痞速效每份四角

神效虎骨藥酒 專治腰腿 疼痛手足麻木半身不遂五勞七傷服此酒神效每大桶三元中桶一元五角小桶六角

調經種子丹 專治婦女經脈不調 氣滯血少時常腹痛崩漏帶下心跳振滿咳嗽盜汗腰疼腿軟服之調經開鬱每大匣二元四角中匣一元二

開胃止痛丸 專治男婦心胃疼痛 胸膈脹滿飲食無味嘔吐惡心寒積肚痛等症服之其效每付三角五付一元四角十付二元六角

牛黃上清丸 專治諸般火熱 上攻頭暈和言紊亂或偏正頭痛咽喉不語等症服之神效每大盒一元二角小盒六角

琥珀逐淋丸 專治五淋白濁小便 刺痛沾染花柳魚口便毒毛髮脫落口鼻腐爛等症服之清淋解毒消腫痛疏利下元調暢水道每包五角

萬應回生散 專治四時瘟疫頭暈目眩 霍亂吐瀉轉筋抽搐腹痛絞腸等症服之屢經屢驗起死回生每服五角

中國電話一千一百四十三號

▲發賣川廣藥材飲片丸散膏丹虎鹿仙膠一概俱全

▲麝香黑鉛散主治諸般瘡症疼痛難忍急上此散提毒長肉

▲危險等瘡凡上此散無不效驗大瓶一元小瓶五角

▲各省諸君欲購各種藥品先行將款寄下定必照辦決不有悞

各省代賣處

▲安東中利益 唐山天聚增 烟台豐泰成 青島裕東泰 營口廣順泰 本溪縣碗舖 八面城和發泰 八面城雙慶和 長春玉花魁北檔

海城天馨齋 蓋平恆裕堂 海龍府天豐遠 開原增益昌 錦州福順昌 公主嶺泰和增 呼蘭河同合春 長春府祥順德 新民堡正大裕

義州西福德 山城子源恆遠 西安縣萬源東 吉林恒升慶 拜泉天興順 山城子謙和信 西豐縣東興順 鐵嶺永慶東 天津工業售品總所

鳳凰城恆順 金州洪興德 新民府利順東 琿春福陞魁 哈爾濱魁昇堂 黑山福昇當 鄭家屯豐聚當 鄭家屯興隆盛 阿什河文華東

安東縣恒順慶 黑龍江同盛和 寧遠州瑞興德 農安玉茗順 昌圖廣昌和 興城福順德 通江口德聚興 青島德誠永 新立屯天慶當

岫岩水慶書房 雙城縣永昌號 東豐縣合順興 范家屯泰和隆 阿什河會聚昌 廣寧立發號 磐石縣興合當 營口元勝川

寧古塔功和當 皮子窩益發祥 新立屯德裕慶 大孤山中和益 懷德縣泰和隆 石嶌協成號 四平街德聚源 海龍縣鴻興合

孫家台增益昌 安東東益增遠 千金寨福順增 錦縣魁峰永 營口合順隆 皮口永裕棧 哈爾濱大德昌 北林子永和順

▲大連天和盛奧町德泰號羽前町協茂盛永樂街益昌號旅順德泰號

本堂開設奉天大西關中間新式樓房便是

周水賽馬臨時大會

七月初一初二兩日初一自上午十一時初二自上午十時開賽

添加臨時客車

大連驛開午前十時同十一時跑馬場開午後六時同七時惟第二日有自大連午前八時五十五分之專車

主催者 大連市山縣通 遼東乘馬俱樂部 電話一八七三番

◉本行創立 明治四十一年一月
◉資本總額 金一千萬圓
◉收訖資本 金九百五十萬圓
◉贏餘滾存 金二百十七萬五千圓

大連市大山通 代表電話番號五三〇〇番 振替大連口座二〇二番

株式會社 **正隆銀行** 總裁 安田善兵衛 顧問 安田善次郎

◉定期存款利率 年息七分

本行 一乘營貯蓄銀行業務 在日本朝鮮南北滿洲中國各省有聯號千一餘家

本行 金庫事務 辦理關東州地方貯款收繳事務及大連市

本支店在地 旅順、營口、奉天、撫順、開原、四平街

派出所 鄭家屯、錦州、天津、芝罘、青島、奉天城內、大連市小崗子 電話五七四番

營業事項 關於銀行一切事務

營業時間 上午九時至下午三時

交通銀行大連支行

電話番號 二一 三六 五八 四一番

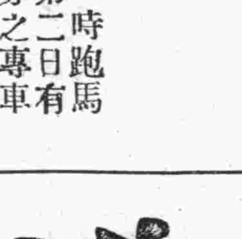

膠皮鞋大批運到

貨眞價實 特別減價發售

若松屋號製造批發 大連市西通二丁目 大場洋行 電話三三〇九番

招募各埠經售處 工場 神戶市兵庫管原通二丁目一二

本藥房新近特約販賣各木舖各工場所用藥品及繭紬莊草帽莊所用漂料無不全備批躉零售格外公道如蒙賜顧一律歡迎特此希泰藥名列左

工業用藥品 醫療用器械 衛生諸材料 化學用藥品 理化學器械 一般塗料類 醫藥用藥品 繪具染料類

小倉 **日新堂藥房** 洋商主任 張明軒

大連市信濃町一〇一番地 電話二二三八番

臭油(珂爾達)減價發售

品貨優良 存貨豐富

大連市紀伊町十七號地 瑞松洋行 電話二九九四番

大連市山縣通市場一號 今津商店 電話代接一一三五番

鐵路時間 津浦線 (西行) 天津行 浦口 濟南到 周村開 張店開 青島開
(東行) 浦口來 天津來 青島到 膠州開 高密開 坊子開

鐵路時間 浦口開 徐州開 濟南開 滄州開 天津到

鐵路時間 上行 鄭家屯開 三江口開 八面城開 四平街到

鐵路時間 滿蒙 奉天開 北京到 天津 溝帮子開

東清鐵路 上行 長春開 寬城子開 哈爾濱開 下行 哈爾濱開 寬城子開 長春到

招聘奉省訪員

奉天夙號東陲要地、比以時局多事、奉天政界之一舉一動、輒與大局、息々相關、本報爲應此趨勢、擴充消息起見、擬於省垣、添置訪員若干名、凡有熟悉軍政兩界情形、能隨時獲得靈通且重要之消息者、請即投稿一星期、謹當擇尤聘用、定爲永久之特約通訊、薪俸格外從優也、此佈、

泰東日報編輯部啓

奉天

三省省長已經指定

各界人民惟有俯首聽命而已

吉省風潮亦消滅無形矣

奉天軍隊、因於上月在長辛店一敗之後、徐世昌又頒發罷免張使之命令、以致羞惱、成爲變相之獨立、施行聯省自治、奉省各界、已洞曉其中之內容、不過虛擲故是、而吉省之省議會、擬乘此時脫離奉天之羈絆、發起實行選擧省長、以吉人治吉、孫督急切回吉、邀合學農工商各界、反對省議會選擧省長、致起風潮、將選擧一事打消等情、已歷誌前報、惟三省省長問題、日來千變萬化、五花八門、奉天則由省議長白永貞代理、吉黑亦指派魁升、與黑龍江己定史紀常、幾致令人眼花迷亂、莫測究竟、茲經記者設法偵查、其中之內幕、想已邀閱者之樂聞、故筆而誌之、自奉三省之民氣、惟吉省爲囂張、此次奉直之戰、吉省當初即不贊成、認爲張吳之私鬪、久有異言、待聯省自治施行、吉省會始則不派代表、繼則反對制憲、嗣則有趙某希冀省長、出運動費十萬元、向省會運動、省長議員、爲金錢、所迷故決定於二十四日選擧省長、奉當局與孫督聞之、大起恐慌、當即去電阻止、並未收效、因而震怒、故使孫督急遽回吉、聯絡農工商各會、反對省會、以省憲未定、不能由少數人、選擧省長爲詞、倘仍敢抗違、即出以壓力、用武力對待之、而奉天省議會、與三省聯省自治會、黑龍江省議會、又於養敬兩日、有急電拍致吉林議會、阻止緩選省長、俟將來三省一致辦理、張使見吉林省議會之執拗、又得孫督之來電、知省長非另行易人不可、故召集文武要人、開緊急會議、乘此之時、將三省省長、均改用切近之人任之、一則爲表面之自治一則調和各省之民氣、張使又親赴南滿醫院、面見王永江、磋商三省省長委人問題、核定王未消假以前、奉天省長、以省議會議長白永貞暫代、(業於日昨視事)吉林省長以奉天政務廳長魁升任之、魁係吉籍吉林人可無異言、黑龍江省長、則以現任該、省政務廳長、史紀常升任云除即時通電吉黑二省、文武當局、及議會查照外、並張使並傳見吉林在奉之代表韓亞超、當面告知、指定三省省長之情形、並促其即日回吉、向該省議會、據情報告、省憲未制定以前、決不能選擧省長、今以吉人魁升爲省長、無論何人、不得反對、如或不聽予自有相當對待之辦法、韓代表回吉後、當向省議會及各界報告前情、省議會見張使不悅、人人凜懼、而一般財迷議員、與省長迷之趙憲章、亦均匿跡銷聲於是將選擧省長、轟轟烈烈一齣熱鬧之新戲場、即行閉幕無人再敢提及此事者、而吉林省議會、因選擧省長一節、已兒惡於張使、自知得罪、故推劉樹春議長、於昨來奉、向張使陳述誤會之情形、請加恕宥、茲承指示、惟有謹遵照辦、而吉林省議會與各團體、旋即來電聲明對於魁氏長吉林一節、全省公民、一致歡迎、請速來吉接任等情、吉林既然承認、一黑龍江自無異言矣、從此東三省長之問題、可告一段落、再無他變云　實

未來之政財兩長

財政廳長王永江、現在因病請假、已向當局迭次辭職、將病痊、不但省長一職不就、即財政廳長一職、亦不再回、至於政務廳長魁升、刻已升任吉林省長、日昨張使赴醫院、慰問王病之時、曾極力保擧繼任之人、日昨張使召集會議、已提出政務廳長、將調吉政務長王維宙、或洮昌道尹都林布任之、至財政長、則擬定蘇毓芳、或監印官張志良二人、擇一任之云　寔

直吳之緩兵計畫

於停戰議和之際

竟暗中進兵攻擊

奉直雙方、遵調人條件、於本月十八日、將前方之軍隊、分別向後撤退、由孫烈臣與王承斌簽約、靜聽調人之議和、詎直吳竟暗施詭計、乘調人來奉議和之際、輒暗中向前進兵、擬向奉軍突襲、於二十七日起在山海關以北、並朝陽縣方面襲攻奉軍、已戰數次、奉軍亦出以正當之抵禦、雙方均有傷亡、日來第七旅之傷兵、已運送來省醫治者、並二百餘名之多、而戰事仍未止息云

又一消息、謂奉天雖停戰撤兵聽候議和、而雙方對於軍事之籌備、仍未稍懈、遣兵調將、運械輸餉、均不遺餘力、以備不虞、茲因日前調人來奉、議和條件、未能允洽、致議和破裂、現在前方之兩軍、均行活動、則奉直之戰事恐不能免、諒不久即將再現云　實

張使決定之職權與名位

以保安總司令名義

統治東三省

自奉直開戰之後、前徐總統頒罷免張巡閱使、本兼各職之命令、月餘以來、內外各處、以及本省文武官署、對於張之稱謂、頗不一致、或仍稱巡閱督軍省長者、或有稱爲大帥者、或有稱爲鎭威軍總司令者、紛紛不一、張使日昨召集文武要人會議、以自與直軍戰後、東三省己表決、實行聯省自治、被擧爲自治總司令、當此時局未定、正式政府未成、中央之官職已不成問題、況廢督之聲浪日高、巡閱督軍、均無存在之必要、而省長又已有人、從此即自任爲東三省保安總司令、暫爲統攝三省統治權、以符名實、均經贊成不詩即將據情向外聲明、俾使週知云　公

劉氏宅之火警誌

城內灰市胡同、劉某之宅、於昨午後六時、未悉因何失愼、突然火起、一時黑煙鋪地、紅光燭天、勢甚兇猛、幸經消防夫、與警察等、先後奔至極力施救、直至九時、始行撲滅、未致延及四隣、僅將劉氏宅、焚燬三間、亦云幸矣　韞

各團體之特別會議

討論維持議和

並阻張入關?問題

此次奉直停戰謀和、起初雙方代表、接洽頗稱順利、然因條件大異、各不相下、中途停頓、近日雙方隔膜、調人棘手、和局失望、形勢不佳、而張氏又有入關消息、奉天各團體首領、以月前奔走呼籲、竭力斡旋、始克達到停戰之目的、若一旦決裂、砲火重開、生命塗炭、殊爲可惜、必須急出維挽、免破成局、昨星期四晚、齊集商會、開特別會議、聞所議之內容、(一)將奉直雙方所提出之條件、詳愼核議、擬具折中辦法、請雙方讓步、務期於成、以顧全大局、(二)電勸中外各調人、不可因難而退、須本所定調停辦法、仍舊進行、以不負中央所託、人民之所望、(三)省議會、及農工商學各團體、各續派代表一二人、七月初入京、請黎總統速取消罷免張使命令、則議和中之最難問題立解、勿再延擱、(四)公勸張總司令、不必急切赴關、以免起各方面疑閙、反致生阻礙、俟不得已時、再行前往、九鐘餘始行散會、

奉直又有開戰說

直奉兩軍停戰議和已經多日、近因雙方提出條件、均甚强硬、勢成騎虎、聞於二十八日、又有開火之說、至其事實、雖未得詳、而昨今兩日、運回傷兵若干、故所傷、亦不爲無因云　瑚

張氏追悼王團長

衛隊旅王紹周團長、前在榆關與直軍續戰、身先士卒、奮不顧身、竟至飲彈陣亡、張氏得耗、異常悼惜、除從優撫恤、賞給現大洋一萬元、奉大洋一萬元外、更於三十日、在使署內、開會追悼、以慰幽魂、而勵將來、　山

整頓前方之軍備

據軍界消息、東三省自治保安總司令張雨亭氏、因奉直和議、多日無成、近日雙方形勢尤遠、條件大異、難望融洽、而直兵又有活動之消息、必須嚴行防備、以免意外、除令前線各軍、重行分配外、昨二十九日、又調去新兵一旅兩營、開解運槍彈五百餘箱、軍糧兩千餘石、及他項軍用品甚夥、　公

孫吉督行將返任

吉省督軍孫烈臣氏、自奉直宣戰以來、即由吉蒞奉、襄贊軍務已兩月於茲、近因奉直兩軍、實行停戰、任地職務、關係重要、擬乘隙回吉措置一切、聞已請准張總司令、如日內、奉直無何變動、即當返任一行云

吳黑督蒞奉任務

黑省督軍、吳俊陞氏、前以北省、胡匪猖獗、而辭張氏、北上鎭撫、茲因張總司令、召開奉直媾和、軍事會議、吳督特於昨、(二十九日)上午七時、携帶隨員兵弁等、由任地蒞奉、當經省垣各軍政長官、赴奉大驛迎迓、　山

擴充三省游擊隊

奉直雖然停戰、奉天招兵之事並未少停、所招新兵、擬補充各師旅之缺額、日來陸續塡補、已所缺無幾、而當局因時局變幻、用兵之處甚多、然當此大倡裁兵之際、如添招多兵、恐起人疑、現已改定辦法、將張宗昌所部之游擊隊、大加擴充、前已招足二十營、茲再添招三十營、以厚兵力、名以游擊隊、爲剿辦胡匪、保安地面之用、無論何人、自無異言矣、　公

省議員喜出望外

張總司令、派奉天政務廳長、魁陞氏、署吉林省長、省議會議長白永貞氏、爲奉天省長、已誌本報、茲悉白氏、於昨就任後、即擬將魁氏所遺政務廳長一席、委某省議員接充、並擬淘汰各縣知事、以各省議員充任、故日來、各該議員、均欣欣然有喜色、大有從事活動者、　韞

儲蓄者爭先恐後

城內軍署胡同、儲蓄公會、張惠霖會長、鑒於瀋陽各儲蓄會相繼成立、爲營業競爭起見、特設有獎儲金、每月開獎一次、藉以招徠儲蓄、而資擴充營業、聞該會於五月一日實行、茲僅開獎兩次、信用卓著、一般儲畜者、趨之若鶩、每屆月終、羣相儲蓄、大有爭先恐後之槪、　韞

吳黑督又萌退志

黑省督軍、吳俊陞氏、前因某項問題、曾有辭職之擧、當經張總司令、極端挽留、吳督始將辭意打銷、頃據確訊、吳督於昨、又電張總司令、辭職養痾、未悉張氏、此番對之、以爲何若、　韞

婦女釀資犒傷兵

自日本慈善婦女、提倡助捐、犒慰奉軍傷兵後、當激起中國女界、慈善之心、由王崧岩、王雅君女士等、發起組織婦女犒賞傷兵會、專向各界人婦女、及各校女士、勸募善欵、以資犒賞、聞各慈善女士、對之大表同情、無不量力輸納云、　韞

教育廳長將更動

據省署傳出可靠消息、張總司令、以教育廳長、謝蔭昌氏、對於公務、諸多敷衍、奉省教育、毫未起色、早不慊於懷、惟因軍事倥偬、未暇顧及、茲爲籌備自治、整頓內政起見、擬將謝氏更換、簡派賢能、以資提倡、刻正在物色繼任人物中、

又運回傷兵巨砲

日昨(二十八日)晚七時許、小西邊門外、中國車站、又由奉楡列車、運回傷兵與下級軍官五十餘名、巨砲數門、當用人力車、及舁床、分送城關各病院療治、據得、近因天氣漸熱、紛中病院狹窄、特運送回奉云、

張氏電覆各調人

聞張總司令、昨電覆京中各調人等畧謂、徐總統罷免作霖之職、是非只有公論、不待自辯、亦無所爭、外諸公既出而調停、務求公正、謂必有完全辦法、以善其後、作霖無不聽從、惟不取消、直派巡閱使、或有他項辦法、難以再謀議和云云　公

◎吉　林◎

直參謀來東密探

軍界最切消息、直軍密派中校參謀唐應良、携同副官崔慶祥跟隨差弁六名、於六月二十七日、由京到津、登海船抵上海繞道奉天、窺探奉省軍情、並分遣秘員往吉省一帶、詳爲秘查、己經偵探員秘密查明、呈報張使、立派湯偵探員等、跟蹤詳查行動、倘該參謀等、稍有逾軌、即爲拏獲究辦、已經張使密電長春鎭守使、速遣妥實偵探多名、即將所屬要隘、地點、嚴密查訪爲要云

信託公司將恢復

吉林信託公司停業、迄今兩月有餘、當此奉直停戰、大局轉圜應再活動市面、昨經錢業同行公會議決、聯名呈請恢復信託營業、擬於七月一日、照常開辦、並經省署批准矣

◎哈　爾　濱◎

郭張氏聯袂赴奉

自奉直停戰雙方議和之後、奉天當局、對於和議問題、曾持愼重態度、昨乃特發秘電、令三省各處之高級軍官、來奉會議和議問題、究竟應和應戰、必俟取得多數意見、方能定準本埠郭仙橋旅長張紹棠旅長、接電後、遂聯袂赴奉、參與會議、大約得一星期後、方可回哈云

招降者紛紛北上

奉天當局、現雖謀和、亦不得已之擧也、究竟心目中、仍未忘戰事、故現派心腹數人、携帶空白委任狀多張、並大宗欵項、分頭赴山裏、及江北各胡匪窩藏之處、專事招降、以便就地編練成軍、聽候調遣云、

馬總辦由京返哈

江交涉局、馬總辦、日前爲濱黑鐵路事、晉京、向交部辦理立案手續、現已竣事、昨日由京到哈、聞不日即從事操辦該鐵路開辦事項云云、

◎長　春◎

令學校停止暑假

各級學校、入伏而後、按律放暑假一月、以資休息、照辦有年、近教育廳、爲每年寒假期長、若再放暑、未免延誤課程、今通令各縣、勸學所、分令各校、不准再放暑假、以資整頓、聞本縣公署、及勸學所、皆奉到此項命令云、

吳督軍又回奉矣

黑龍江、吳督興權、爲江省各縣、胡匪蜂起、又沿邊各地防務吃緊、由奉回署、安置一切、已半月有餘、近因奉直議和事、而張巡閱使、又調其赴奉、開緊要會議、是以吳督、六月二十八號晚、由哈來長、立爲轉車赴奉云

用人者不可不愼

有曹廷生者、樂亭縣人、在萬發興傭工被革後、即勾該號砲手、出外强搶、近被日署巡查、武田、横山、池尻、及刑事曲奎五、岳保清、在千葉商店、附近地面、爲之拿獲審訊、將砲手張玉供出後、又至萬發興、將張玉拿至、供稱原籍樂亭、現在萬發興號、充當砲手、曾與曹某結夥、在屠獸場附近、及權太商店門前、劫掠行人、又前在鐵道北、鎗傷洪興糧店、櫃夥馬本之之手部不諱、想此等不法之徒、於本櫃雖無甚關係、而執事失察之咎、究屬難免云

◎遼　源◎

這逃兵自速其死

本街福順店、住有逃兵武姓者、適混成旅于團長又招募馬兵、該逃兵武某、於月之二十四日赴河東三區地面、距街百里之遙、至某屯適某警士回家、馬拴院中、他往辦事、武某進院拉馬、警士之兄阻之、武某持棒便擊、將馬乘走、警士回、其兄以告、警士步追莫及、借耕地者之馬追之、耕地者以與警士無識、亦乘其一馬追之至街、見武某入福順店、該警士至警察所報告、所長至營于團長、當令捉大車一輛、將武某綁起、拉至街西鎗斃示衆云、

◎安　東◎

游泳場籌備公開

埠西新六道溝、滿鐵發電所、附近之游泳場、夏日沐浴、良好之處、歷年只備安日本商民、獨享其佳趣、我國人不與焉、茲聞滿鐵地方事務所、本年籌備公開、並設備水船、沈牀多具、以防浴者之危險云、

市政所主任易委

本埠市政公所主任、陳達三去歲秋季、市政公所成立、即入所襄助一切、事無鉅細、毫無遺棄、市政之興、端資臂助、近日陳君、突懷去志、求去甚堅、未便挽留、遺席廻聘前四區區官孔鑑三接充云、

夏日衛生三要項

日月不居、又屆炎夏、公衆衛生、宜及時講求、謹就所知者約略誌之、深望負衛生之責者一注意焉(一)江沿之水、混濁不堪、中多微生物、宜一律禁止食用(二)廣濟橋附近、及菜市街、江沿魚市各處、之陰溝、瀦積汚穢、烈日炙之、臭不可聞殊爲公衆衛生之碍、宜督令附近居民、釀資鳩工宣洩(三)近日市面販賣腐爛果木、及魚蝦者、觸處皆是、食之者無益而有害、小之釀疾病大則戕生命、此負衛生之責者、尤宜特別隨時注意者也、

選送體育之學員

安東縣公署、頃奉教育廳函開、前組織之夏期體育講習會、籌備就緒、定日開學、仰照單開之額、即日選送學員來省、入會肄業、關知事即日轉知勸學所、選合格教員、以便赴期送省肄業云、

石橋署長已去安

奉天日本警務署長、石橋氏、三日前、由奉天撥冗來安、參與安東武道會、頗蒙僑安日本商民之歡迎、茲已畢會、石橋未便溜二十七日晚車返奉矣、

◎營　口◎

商會倡設育嬰堂

營口總商會衆會董、對於慈善事業、極具熱心、近鑒於埠內貧苦無依之孩兒、因無力謀生相率流爲乞丐、殊堪憫惻、故特發起組織育嬰堂、專招收一般貧苦孤兒、敎以相當學識、及技藝俾成人後、可以自謀生活、現已擇妥、埠西中華橋西街空地爲地點、不久即行建築房屋、經費一節、係由各商戶募集、刻正在進行中云

嚴禁邪教之省令

縣署現奉省長訓令、查邪教惑人、乃爲明令所禁、況屆政局不靖、焉容若輩之混跡、近來各縣發現一種黃羊敎、以傳敎拔苦爲名、實爲惑人斂財之伎倆、仰即嚴禁、以靖地面等因、陳知事奉文後、已分令各鄉區一體查禁云、

◎蓋　平◎

省師範校長不穩

省立第三師範校長、杜葆辰君、自任事後、因與職教員等、意見衝突、屢鬧風潮各情、已詳報端、茲據由省來人傳說、第三小學校長陳國慶、在教育廳將該校長呈控、以伊在第三小校任內、交代不清云云、現經當局核准、杜校長撤職、另委他人來蓋接事云、至究竟是否實行、尙不得知、姑漫誌之、

登記所主任易人

登記所主任孫百宣君、自任斯職、迄已數載、性情和平、作事穩練、屢爲歷任法官所親信、倚之不啻左右手焉、今春該主任積勞致疾、請假二月就醫調理、惟二豎相纏、揮之不去、該主任以職責重要、未便久曠、日前特請長假、以讓賢路、當經縣署照准、並請荐任該所書記、沈希廉君、接充遺缺、業經高等廳核准、沈君昨已接收一切、入所視事云、

◎肇　東◎

風聲鶴唳之中城

肇東縣、前有大股胡匪、在境滋擾姦殺之事時常不免、自歸張營長與吳所長、帶兵痛擊之後、而小股逃竄潰散、大股轉往他處、肇東境內、畧覺肅清、突於日昨傳來、胡匪又在?境、王知府窩舖佔據、並揚言欲攻縣城、許洋香知事、聞此警耗、飛行緊急公文、調集外鄉警團前來保城爲要、各警團奉令、來城甚多矣、

中城內臨時戒嚴

日昨風傳胡匪離城數十里、欲行攻城等消息、許洋香知事、聞耗立將外鄉警團、調來二百餘名、分駐城外一半、城內一半、夜間各街巷、有重兵把守、荷槍實彈嚴密非常、由晚九鐘後、即禁止行人往來矣

◎八　面　城◎

因苦旱麥秋失望

邑內自古歷四月二十一日、落過透雨之後、迄今月餘未雨、一般老農、齊嘆秋麥無望云

修戲園以供消遣

本埠雖處邊陲、壤地褊小、然創設以來、迄經百載、所有各商、頗爲殷厚、歷歲出入、有增無減、人煙輻輳、百物不乏、亦可謂一大商埠也、惟游藝場、殊覺缺如、以致每當夏令、日長如年、暑熱如炙、苦無消遣之地、近將舊有戲園、重爲修葺、現已興工、不日即能開幕、如期必有一番興盛云、

◎開　原◎

裁撤保甲辦事處

自奉直交戰、所有各處軍隊均行調往前方、地面防務爲之空虛、惟恐一般胡匪趁機蠢動、故奉省公署通令各縣、編制自衛團以便自保安全、刻下城鄉均己着手籌辦、不久即可成立、所有警甲皆爲編入、而各縣之保甲辦事處、應在裁撤之例、縣公署保甲辦事處委員馬紫玉氏、遵令現己預備一切交代、以便歸入自衛團辦公處、刻下該處員書異常忙碌、於陽歷七月一號即實行裁撤云、

警區獲送放火犯

西鎭古城堡住戶王姓、家道小康、於日前該姓場院堆積谷草一大垜、並有秫稭甚夥、被該村張翔、未知存何惡怨、於未黎明前秘密跳越王姓家場院、舉火以洩私恨、詎被王姓家瞥見、即行喊叫其名、此時火未着起、趕至近前、而張翔見勢不佳、隨由地拾起石塊、照準王某面部劈頭打去、立即暈倒、越時醒過、己見其逃、而火己着、烟冲霄漢、經村人撲滅、翌日赴慶雲堡警所報案、吳巡官派警捕獲、惟張翔己避罪潛逃、當將其子逮送來縣、以憑究辦云、

代理發賣鞍山鐵礦所製各種銑鐵

資本金一百五十萬圓
營業一般銀行業務

泰東雜俎 歡迎投稿

虞初新語

兩重奇案 (七七) 大擔

第十三回 摔孽子夫妻重團聚 爭醋潮兄弟變仇讐

話說玉姑和他丈夫永祿、無意中見了面了、在玉姑本來心意、本打算一輩子不理永祿了、那知一日夫妻百日恩、百日夫妻似海深、再說玉姑和永祿、結髮夫妻、感情尤深、雖然中間起了那樣風波、愛情是不能斷的、也是人之常情、所以一見面後、就像磁針吸鐵、吸引力是非常的大、再加上永祿說出懊悔的話、就越發把箇玉姑感動了、玉姑和永祿、兩人訴說了一回、哭了一回、玉姑就問道永祿說、你既然有了懊悔心、你還能把我取回去不能、永祿說、但求你不怪我、我是沒有旁的話說的、永祿又問道這箇孩子、是誰家的孩子、玉姑聽見問道這箇、不覺顏色慘變、又復哭泣起來、一面哭、一面說道、這是你把我推在枯井後、有人把我救出、救出來後、誰知此人變了心田、硬把我强佔了去、不到一年、就生的這箇孽子、你如果眞有意把我收回、我就把這箇孽子摔死、永祿這時、自經受了無數的板子罪、再加上這次游境示衆、實在有點心裏平復了、不似往日心高氣盛、往日聽見旁人說了一句似是而非的戴綠頭巾子話、就要把媳婦謀害了、況且這次眞戴了綠頭巾子了、不但毫無怨恨妻子的意思、而且很盼望妻子能再歸自己、這一來是不怨妻子作事不當、怨當初自己把事做錯、二來是妻子有了下落、就可以脫了坐牢獄了、不再受罪了、永祿遂即對玉姑說、你祇管放心、我是實在有點懊悔了、無論你近來做的什麼事、我是一概不問、你祇能跟我回家也就得了、玉姑聽見這個、知道丈夫說的不是虛話、遂沒容分說、把個孩子往地下一摔、祇聽拍乂一聲、可憐這一個孽子、已經做了小無常了、腦漿迸裂、鮮血四溢、大家看光景的人、都已看得呆了、本來聽見他夫婦兩說的話、大家都已明白了、內中有想把此子留下、以全生命、誰料想玉姑能下此決心、下此毒手、(未完)

擒藻揚芬

◎新遊仙十首 蜚隱

凌虛雲路幾千盤、直渡銀河想未難、天半罡風摧斗柄、五銖衣袂不勝寒、

排雲馭霧謁穹蒼、虎豹九閽瞻可當、后羿彎弓翻射兎、不知天上有吳剛、

不跨青牛便出關、胡麻厚駐老君顏、靈山再鼓丹爐火、九轉燒成鬓已斑、

雷霆動下五丁催、秘籙靈符攝取回、賴有淮南雞犬在、爲仙更築八風臺、

伏虎降龍術俱窮、雲中甲馬本全空、不須看到樵柯爛、對局枯棋勝負同、

採遍靈芝總不靈、倉皇遯去老人星、還魂更有元眞子、化鶴歸來劫幾經、

黃粱夢果醒虛生、底事朱衣脫去輕、九色斑龍迎王母、自家羞作許飛瓊、

金蛇掣電招麻姑、欲藉龍文解虎符、只恨蓬山消息杳、揭來青鳥己成烏、

北岳百靈奉玉眞、南天孤宿逼鈎陳、胡盧漫貯昇天藥、從古金丹頻誤人、

瑤池何日宴群英、盤是水晶杯是瓊、熱焉蟠桃傾燕酒、可能喚出董雙成、

世界新潮

◎異性社交底態度問題 (二) 西冷

你們以爲生活太枯燥了、非要人介紹幾個異性朋友、潤澤潤澤、使彼增加興趣不可、於是出這潤澤生活、增加興趣的一念、就往往流於狂放失檢、其實只憑這一念去强求異性社交、己經和下流墮落的人們狎邪底出發點相同、何況更加以狂放失檢的態度、不知相互保持莊嚴尊重的人格呢、這不是把完全異性當作玩物嗎?至於盲目的人們、誤認狂放失檢、是正當的異性社交底態度、以爲借此可以打破異性底界限、表示異性社交、和同性社交、毫無差別、這實在是完全不曾了解性底意義、不會培養性底道德的緣故、要知道同性社交、除了營不正當的同性愛底生活者以外、如果只是朋友間的交際、也一定是相互保持莊嚴尊重的人格的、絕不應該有狂放失檢的態度、何況異性間的差別、無論如何不能泯滅、就是異性間的界限、當然存在呢?所以異性社交底態度、當然要比同性社交底態度格外有相當的分際、比較地更要相互保持莊嚴尊重的人格才行、現在有許多青年男女所謂異性社交、你們底態度、差不多狂放失檢到和下流墮落的人們吊膀子的舉動、沒有什麼兩樣、結果、因爲自然的無意識的性底誘惑作用、很容易惹起性底不正當的衝動底危險、如果是含有有意識的作用、不消說、更足以惹起無謂的性底煩悶、而且這種態度、施之於無戀愛者的異性、那更足以破壞相互戀愛的兩性間的創造的藝術生活、很重大地侮辱你們底人格、有形成三角關係的危險、我們常常看見流行這種狂放失檢的態度的異性社交場的中、竟完全成爲色情狂的狂人養成所、無怪一般反對異性社交的禮教老先生們、有所藉口了— 性底意義不曾了解、性底道德不會培養、而且性底接觸底習慣、又向來沒有、一旦插足異性社交場中、不知尊自節制、只憑衝動用事、危險何堪設想!唉!這樣誤入歧途的異性社交、簡直只是異性社交前途的障碍、和謀兩性間的調和、藉以促進人類文化的異性社交底本來意義、眞是相差太遠、只有背道而馳了—、(完)

遺聞軼事

◎曾忠襄軼事 記者

曾忠襄既破南京後、於天王府獲東珠一掛、大如指頂、圓若彈丸、數之得百餘顆、誠稀世之寶也、忠襄配以背雲之類、改作朝珠、每出燿燿有光、奪人之目、忠襄病篤、忽發哮喘之症、醫者謂宜用珠粉、倉卒間乃脫其一、碎而進之、聞者咸稱可惜、又獲一翠翡西瓜、大於栲栳、裂一縫、黑斑如子、紅質如瓤、朗潤鮮明、殆無其匹、識者曰、此圓明園物也、忠襄任內兵部尙書、履新之第一日、有司員某君、以稿進、忠襄見其來也、遙以手接之、惟未曾起立、師某忽將稿件抽回、返身遂去、忠襄不知、以爲此必稿內有誤、將攜去更換也、不料某走至簷下大呼茶房、茶房至、詢某老爺呼喚何事、某曰取戒尺來、茶房承命取至、某即戒責茶房十下、茶房詢犯何罪、某曰、大人初到任、有些規矩不懂、應得教導、誰見司官老爺送稿、堂官不站立起來、我就打你個不懂規矩、曾聞言、立下座、向某作揖、曰是兄弟錯、言畢出門登車、自此即不再進兵部衙門、未匝月、仍銜命出任封疆、而去、

▲落英繽紛、莊子、鴟鴞得腐鼠、以嚇鵷鶵、恐奪其食也、近世驟致富顯者、遇貧賤之友、反眼便不相識、且怒目視之、其情狀與鴟鴞恐鵷鶵得其腐鼠正同、不悟在己以爲甚美者、在人己掩鼻過之久矣、 蜚隱廬隨筆

歌場零拾

◎梨園叢譚 少卿

▲湖南梨園故事 長沙有舉人黃日新者、早年得拔貢、倜儻不羈、家固富甲一鄉、而黃君有富貴浮雲之概、獨好戲劇、自組一班、爲班首、且自唱大面、當時無設茶園售座事、終日周流各地、唱酬神戲而已、黃君不辭辛苦、反以得旅遊爲樂、嘗至某地、僻邑也、聯演數日、休息時、隅至一學塾、塾師未在、群生正作窗課、黃一一爲改竄而去、師歸見課卷、删改極佳、邑中當無此手、大驚異、問生誰爲之、生對曰、戲臺上唱大花臉者也、師不信、姑邀至與之談、風雅宜人、不類伶工、問改卷事、黃初不承認、繼以實告、師憐其懷才而爲伶、願以館席相讓、且曰、東修雖不多、年約百千、聊足餬口也、黃謝辭、具述歌舞之樂、師不解、甚惜其有辱斯文也、逢後鄉試、黃暫輟業而應場、場畢、復演唱如初、旋至瀏陽、黃正飾黑面演反唐之薛剛、而報喜人蹤至、前後台人皆知正演薛剛之黃先生已中舉人、驚喜欲狂、紛紛傳報、而黃仍從容演劇如常、若曰舉人值得幾何、不當擾演劇重務也、黃君之藝若何、未之聞見、然觀其之樂深、必能造上上乘者矣、

閒情逸致

◎群花新詠 七絕五十首 (三) 于滌心

彩練紅雲麗夕陽、魏園唐苑豈秋芳、風前萬朵爭寒豔、豈讓黃花獨傲霜、(木芙蓉)

孤標雅韻有誰同、玉蕊齊開趁晚風、疑是廣寒仙女降、夜涼香散月明中、(茉莉)

瓣開六出樣翻新、不受塵埃半點侵、萬紫千紅開品遍、孰如清潔此花身、(梔子)

樣似薔薇爛似霞、嬌枝豔影倚牆斜、生成錦繡香無比、不數梅花與桂花、(玫瑰)

本是蟾宮謫降仙、一枝獨秀九秋天、古香冷豔超凡卉、即落人間亦偶然、(桂)

香滿朱欄彩色浮、珠環翠繞幾時休、春閨染遍佳人指、艷福如渠信莫儔、(鳳仙)

奇情小說 美人島 (二) 費冠群

香風過後、環珮叮咚、少年木立者久之、揖女曰、卿等人耶仙耶、世求一美質、萬不獲一、何佳麗之多于斯哉、余豈步劉阮之後塵也、趨語吾以釋疑團、女曰、雖非登天、亦適塵世、寔告君、吾姊妹皆花神也、島名美人、自古少人至、昨與姊妹行、偕往南海朝觀音、示儂於某島救難人、並云伊緣何露棲山島、同睡者何人、現在東廂無須念、少年曰、彼少年與爾有夙緣、愼勿錯過、歸、因攜以返、不知郞何籍氏余之紀綱也、余曰姓名玉如、南京人、父母俱早亡、與弟玉清、共肄業於育英學社、曩曾與同窗某豪子口角、途次失手斃伊斃、乃不暇顧弟、率僕逃、僕欲東奔依姑丈、余弗從竟西行依舅家、孰意抵海干、乘葉至島、幸得卿援、其奈淸弟被累何、女鼓掌曰、若是則英妹有幸矣、玉如詢端末、女曰適出柴衣女、宇阿英、妾宇阿繡、餘曰阿姊阿霞、阿娜、阿瓊、阿瑗、均有夫君在、昨菩薩付阿英錦囊一、拆視之、丹書五絕云、白玉淸如許、紅香豔更尤、夙緣機自遇、無須倩曹邱、君試思詩旨、妾言諒不舛、乃不俟玉如對、匆匆排闥出、少頃遙聞阿繡曰、英奴尙敢說嘴否、趣入拜大伯、大伯豈凡人、爾夫豈汕質也、可笑人弟婦識大伯、頓成新世界、繼聞一女曰、繡姊勿惡作劇、諺云、羞臉難抬頭、入拜曾無趣良不如罰彼南京行、取得玉淸至、以贖前愆、伊當樂從、諸姊贊成否、又一女曰、斯定雅而豔、惟使其一人去、事多不便、儂欲偕相助、諒無虞、羣秀同聲曰、娜姊去、事誠萬全矣請即行、吾等張宴待、(未完)

通俗講壇

安用心機 (甦生)

人生在世、爲生活上打算、不外憑筋力與腦力做去、筋力是勞苦身體的一方、腦力是運用思慮的一方、不過要講到心機上的活動、當然以運用思慮的一方、比較勞苦身體的一方、爲特多些、然而無論用筋力用腦力、總要用所當用、用有正當、說句明白話吧、就是不可妄用心機就是了、爲甚麼呢、爲得一個人不拘你做甚麼事業、都有一個光明正大的道路、讓你照道去走、富貴發達、貧賤奔波、也須遵着那條光明正大的道路去走、除了光明正大那條道路而外、任你尋覓多少捷徑、想多少巧道兒、或走入岐途、或別闢新境、那你便費盡千思萬慮、偶然徼倖、走了幸運、因之得了甚麼高官顯爵、發了甚麼盈千累億的鉅財、也不過圖個眼前快樂、一朝失勢、春夢嘗空、仔細一想、豈不是妄用心機嗎、昔人說秦檜嚴嵩、不奸邪也會作宰相、徒自妄用奸邪心機、倒留下萬世罵名、甚願今日鼎鼎人物還是照光明正大道路走吧、

關外瑣聞

▲錢姓票完全贖回

『瓦房店』 復縣城北、謝家屯錢姓、上月被海賊、綁去三票、當時、自跟去老頭一名、船放金州、着老頭回家、辦錢五千元、定期陰歷、五月十六、至瓦房店、關聖寺、廟前交錢、該匪首、四海大海、前來自取、屆期與老頭、在瓦見面、僅交錢三千元、交付、該匪首肯、如知你等、業已分家、絕不能特來十六七個人綁你、但是你犯了小人啦、故有此舉、現在船已轉皮口、囑咐十八九、到普蘭店、奔皮口大道、沙河以西、前去迎接、晚間交票、老頭至期往迎、未見愧喪旨歸、於二十一日在皮口某島、用杉板送來、二十二日步行至瓦回家、老頭辦的錢、很有手續、孫子被綁、自己跟去作說、勝於求人、於中取利、尙省謝儀此匪仍是前年、綁謝姓之匪、到錢姓家、劈櫃搜物、打鍋摔碗、將使用傢器、掃數一空、連棉花套、盡行取去、聲稱報仇、寔在不假云、

▲女高等校長辭職

『肇東』 肇東縣女子高等小學校々長蘇玉蓉女士、充任是職、載有餘、對於該校內部、行政一切事務、勤勉不惰、而教授女生、尤屬得法、頗得本地人民所贊許、日前有省視學高某、來肇查學、因招待稍欠、未得該視學之歡意、該視學嘖有煩言、並云蘇校長女人男裝等語、此不過該視學少見多怪之談話、蘇校長恐視學還省呈報、不能相當、致將數年成績傷毀己盡、故向勸學所力辭厥差、免被裁撤、幸勸學所長藤雅亭君、用人知人、關心教育、不忍成績可嘉之校長、突然下野、碍蘇氏辭意堅絕、無可回挽、藤君無奈、暫爲應允、覆以四台站、鎭立國民女子學校校長之缺令其接充矣、

▲福泰厚演戲還願

『蓋平』 東門裏巨商、福太厚內櫃張某、於上月携欵大洋一萬元、潛逃呑情、巳詳前報、茲悉該號、當時曾在東狐仙堂許願如將錢項找回、即唱戲三天、以酬神惠、後未及數日、果將張某找着、取回錢項、僅損失三百餘元、餘概珠還、自應演劇還願、該號因在廟西偏隙地、搭台一座、於陰五月廿七日、實行演唱矣、

▲生果野菜之近訊

『熊岳』 現下杏子上市、多未成熟、大者百斤七元之邊、小者三四元不等、連日尙屬缺少、至野菜亦因天旱漲價、王瓜每百四毛、芸豆百斤四元上下、其他海産魚類、連日不見、惟每日出口之嘉鯽魚、其行甚昂云、

▲弛禁運粮之省令

『營口』 遼瀋道尹公署、前曾接奉省長通令恐有假名災糧、偸濟敵人粮台、禁運糧石出境、當經分飭各屬遵照、茲又奉到省令、謂直奉搆和已無戰事可言、前禁雜粮出境令、亟宜廢除、以恤災黎等因、何道尹已分飭所屬各縣知事一體遵照云、

▲桂香從良之得所

『海城』 平康巷搭住妓女桂香、律產也、年十九、貌僅中姿、性極溫雅、對待客人、異常周到、而秦腔一曲、尤足占花國之優勝、來海未久、便與李君文標、緣結不解、李青年冠玉、家資豐富、現出洋數百元、救桂香出苦、意在歸家安度、而管母官束甚嚴、未敢冒昧、故暫行賃房居住、外際此月夕花晨、清歌艷曲、亦可想見兩人之情懷繾綣、美滿十分云、

▲會春堂門市重修

『蓋平』 鼓樓路西、有春堂藥店、係熊岳崔姓所開、多年著名商號也、近年營業發達、又大獲利、今爲特廣招徠起見、於四月間動工、將原有房間門市、重新修蓋、大興土木、並將門市五間、改修洋式門臉、牆壁高聳、塗堊輝煌、昨已工竣、規模煥然一新云、

▲改訂學校暑假期

『蓋平』 縣公署昨奉教育廳代電、內開、本屆暑假、原自六月三十日起、至八月八日止、惟假期雖近、天氣尙未炎熱、應改自七月十六日起、至八月十四日止、共爲四星期、仰令遵照辦理云云、當即通飭全境各學校、一體遵辦矣、

▲高子文設賭售烟

『新民』 本埠縣署東通濟當對過院內、住戶高子文、(綽號高瞎子) 係市井無賴流氓、專賴烟賭爲生活、每日招集一般烟賭之徒、在其家橫陳臥榻、噴雲吐霧、么三喝四、肆無顧忌、外尙大吹法螺、某當局與我相交、聞其每日賺賭烟餘利、不下百元、余(記者自稱)不知司地方之責者、有所聞否、特誌之、

▲調査洋行之通令

『安東』 本埠警務廳、頃准縣公署咨開、案奉省長訓令、准內務部咨開、案准上海商務聯會總會咨開、略云、東西四市、載在約章、非通口岸、外人不待設市營業、近年東西各國、紛來吾國、非通商口岸、設市、不特損失主權、亦利權外溢、希飭屬切實調査等因、張廳長、即日飭屬切實調査一切云、

▲英軍艦赴北戴河

『營口』 月之十九日、由秦皇島來營之英國軍艦後立後號、在營停駛、游覽多日、玆已於前日午後三時拔錨赴北戴河、繼續游覽、聞此艦來往專爲調停奉直戰事云、

▲六日集市之糧行

『熊岳』 熊岳集市、按三六九爲大集、二五八爲小集、日昨五日六日之集所、到粮車六七十輛、粮食中、惟高糧居多、每斗一元四角之邊、小米二元八毛、包米一元五毛、青豆三元三毛、其他雜糧而無正市云、

▲馬子陽恢復營業

『安東』 本埠大名鼎鼎醫士馬子陽、本年三月、誤投藥餌、鬧出人命、經警廳査實、取銷其營業、現有馬子陽友人、具呈警廳恢復馬子陽營業、該廳愼重醫生起見、未即照准、批令醫學研究會、査明具覆核辦云、

十八年後重游日本之感想

傅立魚氏在大連中華青年會講演 淮陰撮記 (六)

余當報告日本社會經濟諸問題前、尙有在東京經過事實欲向國人一補述者、(甲)參觀帝室圖書館、館內書籍、計一百一十多萬種、據云、每日看書之人、盛時、有一千數百名、平均、日有七八百名、惟書籍外、陳列之物、均極平常、較諸吾國北京文華殿、武英殿上之陳設、則不可同日語矣、並見前赴日大使汪大燮所贈之鼎一、安設館之中央、雖亭罩之、彼都人士、視爲貴重物品云、(乙)恭觀明治宮、宮在京外、由東京坐自動車、五十分鐘到達、靑山古廟、雅模自然、大樹甚多、標以木牌、就而視之、蓋言此處之樹、有生長一千餘年者、(丙)參觀植物院、奇花異木、目爲之眩、有百年前由中國寄贈日本天皇之古樹一株、尙立人間、蒼老虬勁、可以入畫、(丁)參觀盲啞學校、日本文明進步、教育發達、盲啞學校、成立有年、余此次前往參觀、見諸生以手代語、或讀書、或說話、只見兩手不住、聞其無聲、殊可趣也、此輩雖不幸而失明失音、然幸而生於今日、能受教育、與普通人、無甚差別、是亦可謂不幸中之幸也、

(九)與十八年前之日本何如

余十八年前、留學東瀛、誠不知十八年後、又到東瀛、人事倥傯、光陰逝水、我仍十八年前之我也、而日本之國運、則何如耶、日本社會之進步、又何如耶、曉天、滄海桑田、白雲蒼狗、十年興廢、回首何堪、余至是誠不能無所感也、十八年前之日本、物質文明、誠非今比、如以服制而論、今者西服盛行、通都大埠、幾於普及、昔時無此氣象也、以居宅而論、昔時雖極華貴之人家、亦多屬木屋版牆、竹籬茅舍而已、今則西式洋房、到處建設、瓊樓玉宇、直通霄漢、入其境者、如履英倫、如至巴黎矣、以社交之情態而論、今者處華加倍、競尙闊綽、火車則頭等二等、旅舍則特室甲室、傲氣橫秋、目無諸士、雖以車員館役、動亦驕人、富室貴冑、更何足道

▲昔時無此惡作劇也

其餘、若路政之發達、學校之增多、公共事業之蕃衍、飲食料理之改良、千緒萬端、數不勝數、要之、皆非十八年前所能夢見也

雖然、吾人由此等處觀之、彼日本物質文明之進步、誠進步到可驚之現象、但是、因物質文明進步之結果、而世道人心、江河日下、昔者勤儉古樸之風、今一變而偷懶奢華矣、昔者謙恭侗俠之風、今一變而傲謾自大矣、凡斯種切、皆可悲觀、故吾謂十八年前之日本、物質之文明、雖不及今日之日本、然而十八年後之日本、道德之精神、則比較夫往昔、要亦在天壤之隔也、此中關鍵、至可注目、覘人國者、是不可不留意及焉、

●正誤 昨日本欄、坐神戶丸就歸連之途句、係由神戶坐貝加爾丸、就歸連之途之誤、

本報社招募分局

奉天省 岫巖縣 青岡縣
黑龍江省 康平縣 呼倫縣
上指定之各縣分局如有願担任者或來本社或以函商均可也

運送不悞
電話一五〇
鞍山 振東公司

株式會社 南滿銀行大連支店
電話一五〇四 三〇九九番

▲埠行市

同參着買 同參着賣 同參着買 香港參着賣 同十日買 天津參着賣
同(銀百元) 同 香港百弗 同 銀百圓
同信用狀付三箇月買 同 ○金 日本參着賣 同十日買 倫敦電信賣金一元 同 二志四片六分七 二志一片八分三
同信用狀付六箇月買 哈爾濱參着賣 同參着買 美國電滙賣 同 金百圓 同
同三十日買 ▲朝鮮銀行外國滙兌行▼ 倫敦電滙賣 同參着賣 同參着買 金一圓 二志一片八分五 二志一片二分一 二志一片六分九
[illegible]

胃腸病根治之良藥「愛腑」

慢性（重症）胃腸病

將成可懼之胃癌或腸結核難症之 腸加答兒 腸結核 胃加答兒 胃擴張 胃弛緩 胃癌 胃潰瘍

慢性胃腸病 實爲難治之疾病 外觀雖不甚重 而胃腸之機能大衰 胃腸粘膜發生可懼之糜爛 潰瘍之治療法

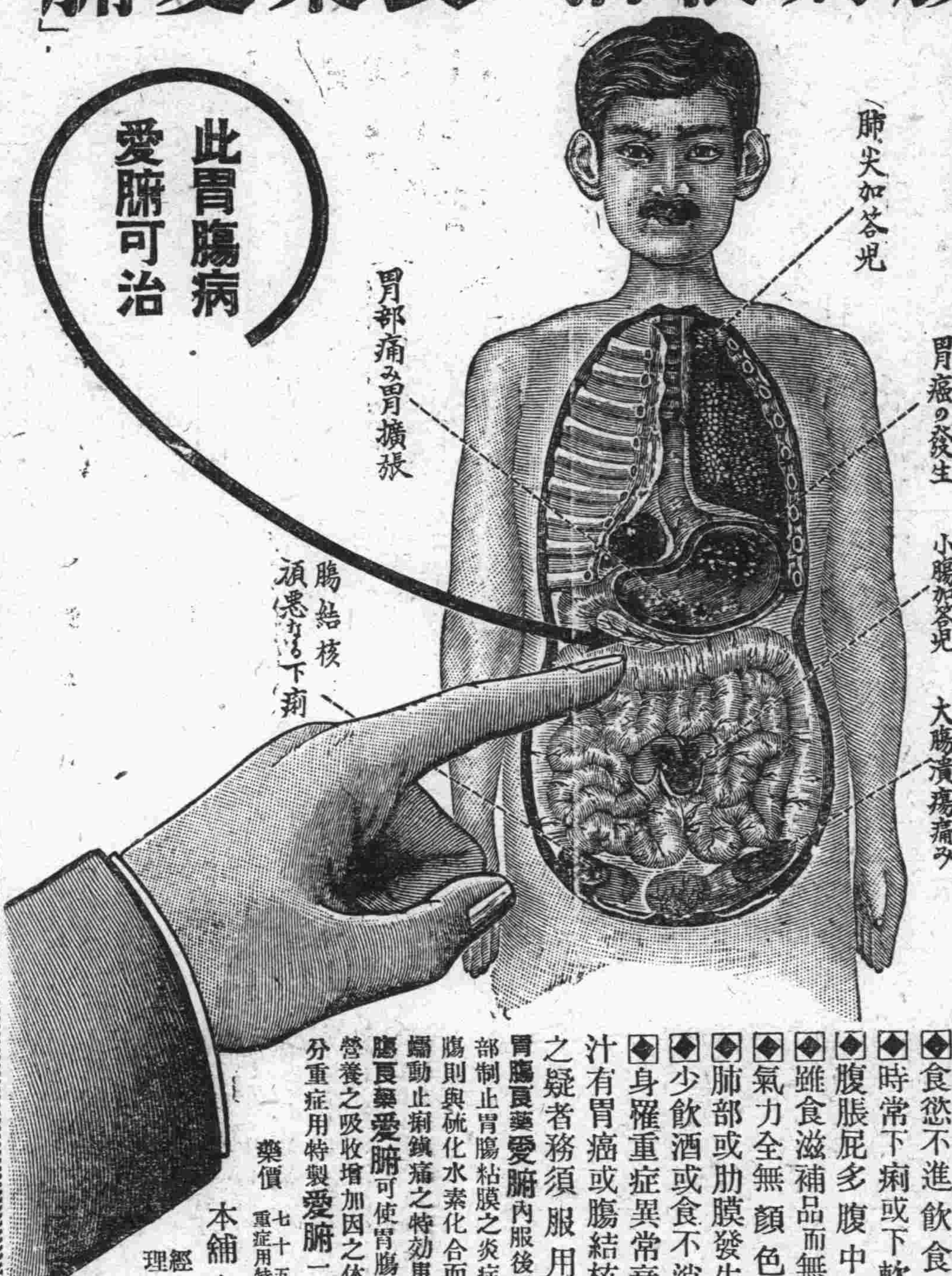

◆食慾不進飲食停滯嘔吐胃痛
◆時常下痢或下軟便便中含有粘液
◆腹脹屁多腹中雷鳴下腹時痛
◆雖食滋補品而無益於身体以致衰弱
◆氣力全無顏色蒼白神經過敏
◆肺部或肋膜發生障害發熱氣促
◆少飲酒或食不消化物即腹痛下痢
◆身羅重症異常衰弱便中含血液膿汁有胃癌或腸結核腸潰瘍等危險症之疑者務須服用胃腸良藥愛腑

胃腸良藥愛腑內服後附着於胃腸內壁之糜爛部制止胃腸粘膜之炎症減少粘液之分泌至大腸則與硫化水素化合而硫化蒼鉛有抑制腸之蠕動止痢鎮痛之特効患胃腸病之者內服此胃腸良藥愛腑可使胃腸强健食慾增進血色佳良營養之吸收增加因之体量大增健康恢復雖十分重症用特製愛腑一個月必得滿足之効果

藥價 七十五錢 一圓五十錢 三圓 七圓 重症用特製 五圓 十圓 十五圓

本舖 大阪淸水谷 順和公司 日本實藥會社

經理 大連浪花町 井上誠昌堂 大連浪花町 佐藤廣濟堂 奉天小西關 大德生大藥房 奉天四平街 井上誠昌堂 安東縣市場通 東亞公司 北京東單牌樓

美國良藥到哈育興資錠專治腎虧陽物不舉舉而不堅五淋各症

人人樂仙膏貼愈經血不調干血癆症鼠瘡瘰癧痔瘡出保證

咳嗽出一貝實貼各病瘡有效

謹防假冒樂仙膏異樣正面 有照像商標當子像丹爲記

福壽大藥房鑒鄧內人患經血不調鼠瘡諸症至前年有九年請諸名醫屢治無效前年三月間又轉患干血癆症五個月經血不見身體瘦弱不能動運問名醫便請不給開方各醫診脈所云無治之症鄧束手無策前年八月初一日赴貴藥房討要仙膏一貼分文未收回鄧宅鄧內人將仙膏貼肚臍窠引照仿單使用至五日將血山血海內瘀血白帶寒病塊貼下至一個月經行紅色不但經脈病痊愈鼠瘡諸病大護痊愈去年十月初八日內人產生雙胎仙膏貼婦科並貼外科之聖藥也特此登報感謝良醫並介紹同病者患病快貼仙膏病早愈出痛苦是幸

鄧住哈爾濱道裡頭街路南十號房

患病瘡是貼仙膏者知仙膏效驗如神

高振和啓

患腎虧病陽物不舉學而不堅不奈久嫖精冷精淡房勞過度百發百仲欲買以大洋五元三角一瓶郵票九扣交局匯本郵堂藥回

婦人不生產貼仙膏保安胎受孕安生產 婦人久患小產貼仙膏不小產產兒無病 婦人有孕貼仙膏安胎補血氣產兒無病

東三省經售處

北京段氏金丹專門 長春中西藥房 開原廣和義 大連華泰藥房 金州洪興德 天津華歐藥房 安東德順成 朝陽縣虫子王 北京華歐藥房 富縣永生藥房
寬甸縣復裕盛 通遼縣巨興富 鳳凰城西藥房 雞冠山公春和 八里川啞升東 雙廟子中興永 暖泉興源燒鍋 吉林二道街福生藥房 營口馬市街新華報局
昌圖寶聚源 海城永茂興 牛庄源盛合 救中華勝福 綏化義盛和 盤山豐太慶 法庫永盛德 [illegible]錦嶺永慶升
奉天督軍署街震泰報館

無論如何難治病瘡仙膏貼上保好患病瘡快買仙膏不可自悞

咳嗽去根膏 不可自誤

咳嗽 幸甚

咳嗽五癆七傷吐痰吐血各症十分危險中西無藥治愈並無對之藥亡者無算本堂世傳咳嗽去根膏貼咳嗽五癆七傷吐痰吐血病去根不犯者無算此膏貼前胸五貼背心一貼大洋二元病輕者貼痊愈病重者貼膏四貼大洋四元不論遠年近日咳嗽吐痰吐血病者服過湯藥丸藥不去病根者貼膏保病痊愈咳嗽吐痰吐血者試貼此膏當知言之不謬也

婦人要知 包治保好不好退洋

患病瘡貼仙膏保好 病重仙膏兩貼貼愈 病輕仙膏一貼貼愈百發百仲 寄售七扣售出交洋

患病者郵以信滙洋買仙膏

各省各城中西藥店雜貨舖均有經售無處購買將洋交郵局匯哈爾濱交福壽大藥房當日將仙膏郵回萬無一悞如有

凡婦人受孕後安胎不得法產生嬰兒因胎火過勝死者甚多鄧信滙洋二元買仙膏一貼補血補氣產生嬰兒無胎火之病保嬰兒長命

凡婦人久患小產墮胎者貼仙膏一貼保婦人無小產之患產生嬰兒無病凡婦人永不生產者保經血不調之症服仙膏保生產

東三省獨家經售天津老德記小兒金丹專治嬰兒下生胎火急慢驚風起死回生一付三角十分方便

哈爾濱 福壽大藥房謹啓

專貼魚口膏七日保好不好退洋

患魚口一症十分危險貼膏一貼大洋二元保去根不犯患魚口初起不可自誤

山東鐵路 下行 青島開 膠州開 高密開 坊子開 濰州開 [illegible]
上行 濟南開 周村開 張店開 青州開 濰州開 [illegible]
津浦 天津開 滄州開 濟南開 徐州開 [illegible]
郵四 上 [illegible]
京奉 上 奉天開 新民府 溝帮子 [illegible]
北京開 天津開 山海關 [illegible]
吉長 上行 長春開 吉林到 下行 吉林開 長春到 [illegible]

安東和源泰綾羅綢緞洋廣褂貨大發行廣告

本號經運全球萬種雜貨綾羅綢緞呢絨布棉批發零銷一概減廉向蒙中外各界雲湧惠顧無任感激茲當夏令特由蘇杭定織觸目悅心雲中飛鳥緞萬影緞大興緞鏡中閃月緞文繡緞中華緞緯成緞時光湖縐梅錦縐線春熟羅六串十二串華織羅牛孕羅華絲紗香雲紗各種官紗庫紗綺霞紗春紗蘇經紗項尖各種女機銅板暑凉夏繡花被褥門簾女裙併西歐萬種絨呢羅紗哈啦花標布疋毛織棉織羽毛紗西服古毯 鑾床雨衣維新各式便帽服料男女汗衣皮箱皮包翠磁器化粧品古董玩物及男女日中應用旅行器具等等筆載不絕樣樣色色分室羅列特此奉聞

所市諸貨價格從廉仍請諸君惠顧不勝歡迎

電話二八一號

協茂盛綢緞京蘇褂貨莊

本號開辦以來歷有年矣荷蒙各界賜顧無任感謝之至向由蘇杭定織綾羅綢緞花樣翻新適合五光十色無美不全並自歐美採辦各種雜貨布疋毛織棉織樣樣俱備色色皆新以及男女日中必需之品無不畢具分室陳列以應閱覽茲屆春令今又新到企呢哈啦毛嗶嘰直貢呢物華葛花錦縐時花春紗花素潭絨各色俱全並請名師專做鐵機緞紗各樣時式便帽泥絨禮帽批發零售價格從廉仍希諸君倍奮惠顧是所至盼恐未週知特此聲明

本店 大連羽前町八號（電話長六三三一四五三番） 支店大連小崗子永樂街電話二〇五八番

北京雙合盛啤酒汽水製造廠廣告

啓者本廠所製五星啤酒瀛水行銷各埠早已有口皆碑無待贅述蓋此酒原料係大麥依西法釀成其味淸香甘芳適口嘗飲此酒能增人食量强人身體而於暑期飲之尤爲適宜能除暑熱避瘟疫誠爲衛生無上之妙品也本廠所製之啤酒汽水既蒙各界所嘉許愈當奮勉從事精益求精以期挽回利權而副諸君惠顧之雅意也

大連市總經理 益大行 電話一八七三番

第一加 大煙味 清香

每包十枝

第一王香煙

上海 永泰和烟草股份有限公司

大連總經理徐利興啓

一資本金 一萬萬圓
一公積金 六千壹百萬圓

本店 橫濱
橫濱正金銀行大連支店

電話 代表電話長五二〇二〇番 宿直專用二〇一五番 海關稅取扱所七六二番

支店 日本 東京、神戶、大阪、下關、長崎、名古屋、
歐美 倫敦、里昂、紐約、舊金山、羅府、
南洋 夏威夷、孟買、西貢、委諾斯愛列斯、里約熱內盧、蘭貢、加爾各答、巴達比雅、新嘉坡、泗拉巴雅、馬尼喇、
中國 香港、上海、漢口、天津、北京、青島、濟南、
東省 牛莊、奉天、開原、長春、哈爾濱、海參威、

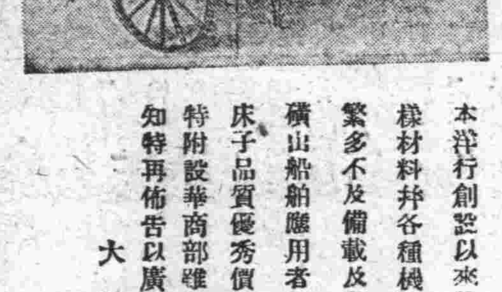

本洋行創設以來已十有六載專由東西兩洋採辦銅鋼鐵鉛錫各樣材料幷各種機器如水腮汀、防火各式水龍紡織製紛等器名目繁多不及備載及各機器附屬品等總則凡油房火磨鐵工廠鐵路礦山船舶應用者無一不備近又由西洋到來工廠所用之旋床鑽床子品質優秀價錢破格從廉本行主人爲利便華商起見於前年特附設華商部雖則四遠馳名大蒙中日紳商所嘉許總恐未能週知特再佈告以廣招來無俱函索面購批發零售無不歡迎之至

大連近江町
烏羽洋行華商部啓
電話長八〇五番、一五〇三番

博愛醫院 院長 孟天成
出診午后一時至午后三時 醫師院主
宅診午前七時至午後十時 女醫師 日冲飛那

會計部 總務部
兌銀兩以及發賣各牌麥粉砂糖洋火銀紙江白菜 經售火油等貨 保經管庶務一切及用度外代理滿鐵北往四等火減價車票(自四歲以十二歲以下半票)

廣州議員陸續抵滬

滬訊、昨日新華輪船由廣州到滬、載來因廣州事變被迫而走之國會議員蔡達生馬光麟徐可亭祝震等十餘人、均非常狼狽、行裝太半散失、據談陳部軍隊於圍總統府後卽分赴各議員居所、聲稱國會現已恢復、請君早赴北京開會、立卽啓行、倘再逗留、則粵軍不能保護責任等語、當時立逼登輪、以致各議員行裝、均不及收拾、更有不法軍士乘機搜掠、因此全部議員均陷於狼狽不堪之地位、除蔡達生等業已到滬外、因頓香港、不克啓行者、尙有八九十人、對於陳部叛變、詞均甚憤怒云、

北伐軍陸續回省

香港轉韶關急電、北閥軍自韶日(二十)分三路回粵後、閩滇軍張開儒楊希閔各部、亦有于借日由桂林轉入粵邊消息、現在已過韶者、有粵軍許濟一旅、滇軍朱培德先遣隊三十營、李福林軍後援隊一旅、機關連兩連、養日復有黃大偉軍隊四營、均循翁源英德向琶江前進、據大本營某參謀所述、前線作戰之地點、依現在之情形觀察之、第一路應在英德之高坡、第二路或在新豐之老虎開、第三路開火地點、目下因粵軍出發隊未詳、故尙未能判定云云、

又據廣州來電云、李烈鈞等于養日確致孫中山一電、其原文如下、香港廣州探投孫大總統鈞鑒、篠電敬悉、陳逆倡亂、驚及主座、危我國民、前方將士、異常憤激、皓酉集會、僉以不清內賊、無以樹外功、爰定以左翼黃大偉部李福林部、協同中路楨軍全部、退扼庾關、烈鈞當督、星夜率領滇粵兩軍、回粵平亂、先遣隊滇軍朱培德總司令、粵軍許濟旅長、治晨抵韶、謹此電聞、請紓廑注、幷聞孫文自接此電後、態度忽又強硬、現仍在黃浦招集殘部、大有預備再戰之意、惟據另一消息、則謂信豐粵軍第一師之一部、已與陳軍聯絡、退據英德上游、梁鴻楷又有在庾關堵截李許歸路之說、總上以觀、無論如何、粵局似又不免出于一戰云、

章太炎請優恤程玉堂

北京大總統鈞鑒、儉電奉悉、大統已復、時局尙艱、凡百施爲、非在野所能論列、惟念表彰勳烈、庶政所先、五年以來、以護法死難者、不可勝紀、而推本元功、則以海軍總長程璧光爲首、六年夏、國事阽危、璧光奉命南下、激厲師人、首倡大義、未幾復辟難作、復令秦皇島駐泊兵艦、就近奉迎、事爲日本使館所阻、於是奉前臨時大總統孫公、南赴廣州、規設軍府、遙戴威靈、自壯匡復、五年以來、南方護法之業、實程璧光倡之、大義未伸、不幸慘死、今者法統恢復、日月重光、而璧光齎志九泉、不覩中興之業、我公追懷勳德、咸悼如何、懇請追贈官勳、優恤後裔、以爲忠於謀國者勸、章炳麟皓、

顏閣動搖內情

大公司失敗之結果 至可驚人之四萬五千萬大借欵

京訊、顏內閣因借欵關係、欲以瞞天過海之手段、朦請吳二爺(卽吳子玉)爲之保鑣、於是董高兩總長、不惜僕僕風塵、往保定請示、聞當局董高等並未將借欵實在情形、一一供出、僅聲明財政除借欵外無辦法、並可於不喪失國權範圍內、爲整理財政之大計畫、想巡帥亦贊成而已、不料董高返京後、卽照其預定計畫、向新銀行團進行、並先做一批小買賣、暫向煤油大王處商借二千萬應付目前、經手人卽號稱教育次長軍醫出身之全紹清、各報已略有揭載、適是時吳二爺之個電飛來、聲明絕對不借外債、或謂卽因此二千萬之借債而言、經詳細訪問、並非爲此、乃至可驚人、四萬五千萬之大借債、八大公司之第一批生意也、所謂八大公司者、卽顏惠慶曹汝霖王正廷陸宗輿張國淦等八人所組織、主張大借欵四萬五千萬、而以整理財政爲名、其議已建于徐東海時代、進行有日矣、忽而東海出京、發生政變、不得不略一挫跌、於是八人協議、乘黃皮尙未來京之際、由王正廷李組紳建議請顏惠慶組閣、拌力言如顏組閣、不但外交上有把握、卽財政整理亦確有計畫、黃皮頗爲所動、而顏閣遂成、師爺式之董康、對財政一無所知、自然聽得此項大計畫、既可以爲財政當局作面子、又可以當局地位、暗中博得巨欵之回扣、焉有不嘉許之理、交高經張國淦婉言拉攏、故與董康偕往保定、又自告奮勇、可先成一筆二千萬之小借欵、雖以中東路作抵、亦毫不顧惜、其勇氣誠百倍、吳二爺爲電未到以前、高之門庭、碧眼隆準之足跡、來往不絕、可想而知、孰料機事不密、豈爲曹使所悉、曹以事前毫未與聞、極不謂然、卽質問吳二爺、吳二爺以不知底細、遂有箇電之聲明、日來宣傳顏欲辭職、董高等亦皆位置不穩、皆八大公司階之厲云、

又一消息、董高皆不知八大公司之內幕、經保定當頭一棒、亦漸覺悟、遂有己一度上當不可再上當之說、查抄曹陸之事董高主持甚力、顏愛莫能助、極爲懊喪、亦八大公司之一小懲創也、

顏閣用人失政之笑史

京訊董高自保定歸來、忽於星期日開緊急會議、彷彿有關軍國大計者、及其結果、乃發表一不倫不類之奉直陝桂四省省長、見者無不詫然、果然不逾數日、直省長又易高凌蔚爲王承斌、張紹曾辭陝王永江辭奉皆不就、而桂長之張其鍠、雖欲就任、但桂省議會及學生等擧岑春煊爲省長、岑雖不就、已電省議會以多數之陳樹勛充之、當此尊重民意之時代、政府毫不顧慮、突然任命張其煌、當然非桂人所歡迎、近日又因鄂省長問題、張國淦與湯鄉銘爭執之結果、經三次開議、皆不能決定、是何濡滯也、又聞留劉拒湯之鄭江灝、周宗澤等、會面晉張國淦、謂無論如何、湯長鄂命令、姑緩十日、留我等反對之餘地、否則以相等手段對付、至六月末日、皆在十日期內、張樂得尼其命令、以待鄂人士之反對湯、而己可以乘虛取而代之也、譏之者謂現內閣此十日中、乃將湖北老濮洗兒湯之日、亦云譏矣、顏閣既突然以軍醫出身、國人都不知名之全紹清爲教育部次長、又突然以姓名不見經傳之鄧振灝爲江蘇教育廳長、可謂侮辱教育界特甚、昨聞蘇人開會拒鄧赴任、有人詢及鄧之出身、一人答之曰、鄧必係醫獸出身、何則、教育次長既係軍醫、等而下之至廳長、必係獸醫也、聞者無不失笑、其實鄧係在日本特爲中國留學生所設之蠶桑傳習所一年半畢業、尙未必較獸醫程度爲高云、

繼任閣揆之人選

—孫伯蘭耶

京訊近日北方政局、內幕日奇複雜、顏駿人總揆、忽抱去念、乃正內幕翻覆冲動之一種結果、日來雖迭經黃皮挽勸、意態己略轉圜、但最近又以吳使專函(二十五日有電到京)囑令諸事暫勿更張、顏以既迫於一方面之諄囑、又逼於他方之指責、以故仍擬求去、卽赴歐美考察政治、藉避塵囂、一方顏又挽顧習留、已則頗冀出繼英使、俾與北京政治、脫離關係、惟現下中央各方面、多主現閣應維持、俟八月一日國會正式開會再議、顏氏是否肯留、至此時尙爲問題、緣據昨日傳說、顏氏此次出總閣揆、本以伍廷芳一時不能卽來、暫爲庖代、現伍巳死、內閣正式遴人、念應赶爲着手、因是在滬之孫伯蘭氏、暗中運動繼任顏閣、日前曾派崔叔和與當局接洽一次、而所謂頗動當道之聽、孫氏繼任顏揆組閣之議、由是乃始爲政界注意、當局旋已派定趙翰綸先行去滬、向孫接洽、趙氏日前自保來京、僦居北京飯店、對人表示、謂吳使對於孫之北上、極表歡迎、並有親函付伊往勸、此行無論如何、必當挽孫北上、並悉趙氏昨晨已經出京、隨行有劉夷伯一人、北方政局、自保定意見不一江蘇齊督異趣以後、前途情形已陷於悲觀云

熱河問題解決

院部電王懷慶勿追擊

京訊、此次王占元奉命東行、於解決榆關罷兵事宜時、對於熱河問題、亦與奉張商定、日前國務院及參陸兩部、已有電致王懷慶、囑爲查照、電文如下、(銜略)奉大總統諭、據王上將軍占元電稱、直奉兩方罷兵辦法、規定妥協、奉軍退出關外、直軍遵照原議、並未追兵、各情形、辦理迅速周妥、極爲欣慰、惟現在熱河方面、尙有奉軍、自應遵照六月十六日明令、一律停止戰爭、並照山海關一帶辦法、奉軍一律撤回奉境、不得逗留熱河境內、或致別生事端、熱河軍隊、於奉軍撤退之際、亦不得跟蹤追擊、茲仍派王上將軍占元、宋督辦小濂、將此意與張上將軍作霖、孫督軍烈臣等、詳爲開論、既由張上將軍等、飛電在熱奉軍將領、迅卽將在熱奉軍撤回、一面與熱軍將領接洽辦理、所有熱河軍隊、着由王巡閱使懷慶、於途次接奉此電後、飛電知照熱軍各將領、於奉軍將領妥爲接洽、與奉軍撤退之時、不得跟蹤追擊、是爲至要、着卽遵照辦理、並將接洽辦理情形、隨時具報等因准此、合電奉達、立盼電覆、院參陸部、

北方陸軍調查簡表

但西南諸省尙無從查悉

京訊、全國陸軍、究有若干、漫無稽攷、新聞界雖間有調查、究不若陸軍部所調查者、較爲詳確、此表係陸軍部調查所得、遂交太平洋會議善後委員會備討論裁兵事宜、以作根據者、惟廣東廣西四川湖南雲南貴州六省、尙難調查、故不列入云、

兵種	駐紮地點
陸軍第一師	北苑
陸軍第二師	湖北宜昌
陸軍第三師	河南洛陽
陸軍第四師	浙江杭州
陸軍第五師	山東濟南
陸軍第六師	南京
陸軍第七師	陝西
陸軍第八師	湖北沙市
陸軍第九師	北苑
陸軍第十師	浙江
陸軍第十一師	陝西
陸軍第十二師	江西南昌
陸軍第十三師	西苑
陸軍第十五師	□□
陸軍第十八師	宜昌
陸軍第十九師	鎭江江陰
陸軍第二十師	陝西
陸軍第二十一師	四川
陸軍第二十二師	四川
陸軍第二十三師	保定
陸軍第二十四師	湖北
陸軍第二十五師	湖北
陸軍第二十六師	馬廠
陸軍第二十七師	奉天新民等處
陸軍第二十八師	奉天錦縣等處
陸軍第二十九師	海倫等處
陸軍第一混成旅	山東濟甯
陸軍第二混成旅	湖北漢口
陸軍第三混成旅	江西信豐
陸軍第四混成旅	潼關
陸軍第五混成旅	綏遠
陸軍第六混成旅	上海
陸軍第八混成旅	河南
陸軍第九混成旅	江西南康
陸軍第十混成旅	福建泉州
陸軍第十一混成旅	福建福州
陸軍第十二混成旅	湖北
陸軍第十三混成旅	湖北

福建之新風雲

京訊、福建自李厚基突免臧致平官職後、軍界風潮、卽有不可遏止之勢、李氏近對中央已不若從前之模稜、故與浙盧滬何趨向漸異以冀、維持其地位、王永泉所部奉軍第二十四混成旅、向駐上游、與李氏劃疆而守、自臧致平免職後、王氏既有兎死狐悲之感、更兼以李氏態度之詭變、卽嚴電質問李氏、何以無故解除臧氏兵柄、李氏當復以升任督署總參議以資借重之滑稽語、王氏得復電後、復電李氏、略謂臧久駐下游、功在巖疆、閩粵之役、勳績尤著、果爲升用起見、務請仍令兼任師長、時機急迫、立候英斷云云、此電去後、李未之復、頃據軍界消息、傳聞王永泉之駐汀軍隊、已一律拔隊回防、集中於延平、(王本人向駐於上游之延平)王氏已三電李厚基、限令召回臧致平、否則下游各處、自卽日起、卽不奉省令云、

張文生能實行廢督乎

京訊、府方消息、皖督張文生近因浙省實行廢督、樹之風聲、本省壤地毗連、空氣所播、人民希望之心、日見迫促、大有不行不可之勢、遂於前日致電元首、於本省廢督之手續及善後之方法、均有詳細之陳請、俾便尅日實行、張氏之意、殆不欲盧專美於前、元首接閱之後、卽召集安徽旅京縉紳張廣建江朝宗王達等入府、垂詢意見、並聞張文生己密派親信張銘、(現任安徽天長縣知事)代表來京、謁見元首、密陳廢督裁兵各種具體計畫、蒙元首嘉許、因關係軍事秘密、暫時不便宣布、元首已親手覆張文生手書一道、卽由該代表張銘帶回蚌埠覆命云、

廣告

永善茶園 七月二日

▲早 陳秀紅 汪子元 陸[illegible] 花玉蓉 于佩林 小啓山 趙寶慶 楊四立 三麻子 劉[illegible]林
▲晚 汪子元 華翠琴 花玉蓉 小金鳳 小啓山 陳秀紅 小奎英 趙寶慶 三麻子 齊廷奎 于佩林
▲演▼ 貴妃醉酒 薛禮嘆月 行路訓子 算粮 黃鶴樓 三[illegible] 搜府 挑滑車 梅降雪 拾萬金 探母 斬華雄

廣告
一、荷粉 一八〇〇袋
一、豆粕粉 一〇〇〇斤
其他雜穀荷粉類
七月四日正午投標競賣欲知詳細可至本所庶務課詢問爲荷
大正十一年七月二日
埠頭事務所

新股票引換証無效公告
敬啓者敝公司所發出新股票引換証第一百五十九號股數十七股及第二回拂欵領收証金額八拾五圓係開原王隆銀行支店發第四十五號各一枚ヶ原田政太郎名義委任狀一枚一同遺失右遺失之原因報告敝公司自今後得右所開者作爲無效倘有異議者八月二十八日爲限通知敝公司特此佈告
大正十一年六月二十八日
開原附屬地 亞細亞火磨公司 謹啓

星期介紹欄

辯護士會 每星期遞次換位

辯護士 法學士 大內成美 事務所 大連市西公園町一一三區五ノ二號地 電話二一六九番
辯護士 從六位勳五等 佐藤專二郎 大連市西公園町ヶ區八號地 電話三〇九三番
辯護士 法學士 高橋聿郎 事務所 大連市山縣通九七番地 電話一四四二番 住所大連市霧島町區四五 電話三一一〇番
辯護士 米岡規雄 旅順市鯖江町八番地 電話二六〇番 事務所 大連市西公園町ヶ區七號地 電話一六九〇番
辯護士 高橋猪兎喜 事務所 大連市越後町ュ區二號地 電話三一七九番

製品出賣
啓者本公司採用上等粘土精造耐火煉瓦及居家應用之大小甕罐物美價廉賜顧多少一律優格外歡迎特此奉聞
普蘭店管內石河驛站前 同聚窰業

天和永油坊
敬啓者敝號無意前進實行收莊擬將所有舖墊並各種機器房產一概廉價出脫如有情願者請到敝號親自接洽是盼特此佈聞
范家屯附屬地 天和永油坊 謹啓

貯蓄存欵開辦廣告
敝行此次將貯蓄部廢止承辦株式會社安田貯蓄銀行代理店自七月初一日辦理貯蓄存欵事務從簡捷以便顧客
大正十一年七月一日
株式會社正陸銀行
代理店事務辦理店 大連本店 奉天支店 旅順支店 長春支店 天津支店 撫順支店

政記輪船股份有限公司
連 棧 良 不謬 改著遠近紳商倘不吝信請祈駕臨當知 本棧主人啓
長春 哈爾濱 義昌公司 中華棧 主任 張炎町

本報新設商況欄啓事

中國地廣物博而東三省沃野千里饒有物產尤以糧穀類其特爲產物若大豆若豆餅若豆油以及高梁包米銷售頗廣其一漲一落與三省人民生計息息相關大連係三省第一之商埠水陸交通輸運機關完備外貨之輸入特產物之出口莫不由於此洵爲商業之中心地點本報連日登載錢鈔及特產物行市惟於一般商情尙付闕如茲聘用精通商情訪員新設大連商況欄以詳細之觀察作靈便之報告而供閱報諸君之參考日內卽將實行此佈

▲大連行情▼

特產現物行市 七月一日

品目	最高	最低
○大豆 保品	六、一九〇	六、一〇〇
混保品	六、三一〇	六、二〇〇
所成數	七〇車	
○豆餅 地物	二、三一〇	二、三一〇
所成數	一二、〇〇〇枚	
○豆油 地物	一六、〇〇〇	一五、〇〇〇
所成數	一五、〇〇〇斤	
○高粱 運物	二、六二〇	二、六二〇
所成數	一五車	

特產先物後場 七月二日

品目	期限	開行	最高	最低	收行
○大豆	七月限	六、二〇〇	[illegible]	[illegible]	[illegible]
	八月限	六、一六〇	[illegible]	[illegible]	[illegible]
	九月限	—	—	—	—
	十月限	[illegible]	[illegible]	[illegible]	[illegible]
○豆粕	七月限	[illegible]	[illegible]	[illegible]	[illegible]
	八月限	[illegible]	[illegible]	[illegible]	[illegible]
	九月限	[illegible]	[illegible]	[illegible]	[illegible]
	六月末限	—	—	—	—
	所成數	七六、〇〇〇枚			
○豆油	七月限	一六、三〇〇	[illegible]	[illegible]	[illegible]
	八月限	[illegible]	[illegible]	[illegible]	[illegible]
	九月限	—	—	—	—
	十月限	—	—	—	—
	所成數	二、〇〇〇函			

特產先物前場 七月一日

品目	期限	開行	最高	最低	收行
○大豆	七月限	[illegible]	[illegible]	[illegible]	[illegible]
	八月限	[illegible]	[illegible]	[illegible]	[illegible]
	九月限	[illegible]	[illegible]	[illegible]	[illegible]
	十月限	[illegible]	[illegible]	[illegible]	[illegible]
○豆粕	七月限	[illegible]	[illegible]	[illegible]	[illegible]
	八月限	[illegible]	[illegible]	[illegible]	[illegible]
	九月限	[illegible]	[illegible]	[illegible]	[illegible]
	十月限	[illegible]	[illegible]	[illegible]	[illegible]
	所成數	一七、〇〇〇枚			
○豆油	七月限	[illegible]	[illegible]	[illegible]	[illegible]
	八月限	[illegible]	[illegible]	[illegible]	[illegible]
	九月限	[illegible]	[illegible]	[illegible]	[illegible]
	十月限	[illegible]	[illegible]	[illegible]	[illegible]
	所成數	一六、〇〇〇函			
○高粱	七月限	[illegible]	[illegible]	[illegible]	[illegible]
	八月限	[illegible]	[illegible]	[illegible]	[illegible]
	九月限	[illegible]	[illegible]	[illegible]	[illegible]
	所成數	一五車			

○先物取組高

	七月限	八月限	九月限	十月限	合計
◀大豆▶	[illegible]	[illegible]	[illegible]	[illegible]	[illegible]
◀高粱▶	[illegible]	[illegible]		[illegible]	[illegible]

錢鈔現物行市 七月一日

時間	金換銀	小銀洋換	小金洋換
開行	[illegible]	[illegible]	[illegible]
九時	[illegible]	[illegible]	[illegible]
十時	[illegible]	[illegible]	[illegible]
十一時	[illegible]	[illegible]	[illegible]
正午	[illegible]	[illegible]	[illegible]
午後二時	[illegible]	[illegible]	[illegible]
午後三時	[illegible]	[illegible]	[illegible]

商品部行市 六月廿九日

品目	期限	值段	枚數
●麻袋 前場	六月限	[illegible]	[illegible]
	十月末	[illegible]	[illegible]
	十一月末	[illegible]	[illegible]
●麻袋 後場	六月限	[illegible]	[illegible]
	十月末	[illegible]	[illegible]
	十一月末	[illegible]	[illegible]
●綿系 前場	六月末限	[illegible]	[illegible]
●綿系 後場	六月限	[illegible]	[illegible]
	七月末	[illegible]	[illegible]
	七月末	[illegible]	[illegible]
	八月末	[illegible]	[illegible]
	八月末	[illegible]	[illegible]
	八月限	[illegible]	[illegible]
●綿布 前場	八月限	[illegible]	[illegible]
	九月末	[illegible]	[illegible]
	九月末	[illegible]	[illegible]
	八月末	[illegible]	[illegible]
	七月末	[illegible]	[illegible]
	八月末	[illegible]	[illegible]
●綿布 後場	七月限	[illegible]	[illegible]
	八月末	[illegible]	[illegible]
	八月末	[illegible]	[illegible]
	八月末	[illegible]	[illegible]
	八月月	[illegible]	[illegible]
	八月末	[illegible]	[illegible]
	九月末	[illegible]	[illegible]

大阪商船大連支店 電話三〇、三三〇、九四七番
定期行輪
門司神戶行 每上午十時開
◎台南丸 七月八日
◎貝加爾丸 七月四日
◎哈爾濱丸 七月十一日
◎台中丸 七月十日
◎亞拉比丸 七月十六日
神戶北米西雅杜路、他高碼
把那馬經由紐育行
◎春光丸 七月一日
蘇士經由歐洲各港行
◎亞杜拉斯丸 七月八日
上海福州台灣行
湖北丸 七月廿五日午後四時
福建丸 七月十四日午後四時
鄰京丸 八月五日午後四時
敝社發賣連絡船票及鐵道院及朝鮮鐵道重要車站連絡車票

山口運輸公司
大連山縣通 電話五四、三六九番
大山通船票發賣所 電話一三四番
第二站運貨代辦所 電話八〇三番
左記各出張所對於船車送運之貨物均有發貨單
大阪商船屬託轉辦貨客事宜 山口運輸株式會社大連支店
支店 奉天、長春
出張所 營口、鐵嶺、開原、四平街、公主嶺、哈爾賓

大連市加賀町 田中賬房 電話五八、二五七番
定期行輪
泰 香港行 利 七月四日午後六時
祥 威海行 利 七月二日午後六時
生 青島行 利 月日午後三時
萬 上海行 利 七月二日午後六時
平 洋利 七月五日午後三時
永 芝罘行 利 七月三日午後六時
有 龍口行 利 六月日午後六時

東洋汽船會社代理店 大連汽船株式會社 代表電話五一九〇番
定期行輪
開往長崎、神戶、橫濱、
◎高砂丸 七月八日
◎花咲丸 七月十七日
◎相模丸 七月二十七日
開往太沽、或天津、
◎高砂丸 七月十八日
◎相模丸 七月十九日
◎花咲丸 七月八日
開往門司、神戶、大阪、
◎山東丸 七月十一日
開往牛莊行
◎山東丸 七月六日
開往歐洲線
◎津山丸 七月二十日 漢堡行
◎佐渡丸 七月十八日開 往李浦行
開往美國線
◎得拉克丸 七月十五日開 往紐約
以上各船因天候及其他事宜時行改期
日本郵船代理店代表辦理貨客事宜
大連監部通 丸二商會 電話二六四、一八八八番

日本郵船大連出張所 大連市山縣通 電話二七二二番
定期行輪
●利通號 七月一日 芝罘
●海天號 七月 午後六時 仁川
一日 上海行
●北海號 六月 午後六時開 安東
●北平號 午後六時 芝罘 龍口

CK 政記輪船公司 代表電話五二四〇番
定期行輪
神戶橫濱桑港行
◎波斯丸 八月三日 大連午前發
◎塞義比利牙丸 七月十四日 大連午前發
香港行直線
◎波斯丸 八月十九日 大連午前發
上海經由香港行
◎塞義比利牙丸 九月十日 午前十時
取扱店 丸二商會 電話一八八、二六四、一三二九
取扱店 宮崎商會 電話一二一五、一九二五番

大連汽船株式會社 代表電話五一九〇番 賬房電話二七五番
定期行輪
青島、上海行
西京丸 七月五日正午
榊丸(滿鐵航路線) 七月十日正午
天津行
長平丸 七月二日正午
安東行
長平丸 七月四日後二時
天潮丸 七月六日後五時
天潮丸 七月十五日後六時
龍口行(往復共旅順寄港)
龍平丸 七月四日正午
營口、大連、阪神行
長順丸 營口發七月七日頃 大連發七月十日頃
次航 營口發七月二十九日頃 大連發八月三日頃
營口和滿鐵主要各驛貨物之連絡辦理
營口代理店 三井物產株式會社牛莊出張所 電話七七番
賬房(電話一一七五番)
專屬荷扱店 監部通吾妻橋 丸二商會

阿波共同汽船株式會社 大連支店 電話一〇〇二、三九一番
定期行輪
●亞東號 七月日 浦鹽
●十六號 七月二日 芝罘
●共同丸 午後八時 青島
●二十一 七月四日 芝罘
●共同丸 午後八時 仁川
●二十二 月 青島
共同丸 七月二日 登州府
二十三 午後七時
共同丸 七月五日 上海
二十六 午後六時
共同丸 七十一號
大連山縣通
本社代辦東鐵路及朝鮮鐵道連絡貨物運轉一切事務

三井洋行 定期輪廣告
開往北美沙得爾(經由神戶橫濱)
◎蓬萊山丸 七月十日
◎金剛山丸 八月十四日
彼多蘭運貨事宜亦可辦理
其他一切請賜詢問
大連市山縣通 三井物產大連支店 船舶部
兼辦貨客事宜 代表電話五〇八五番
大連市山縣通 宮崎商會 電話一二二五、一九二五番

運 滿洲運輸株式會社 大連北大山通海岸 電話一七六番
定期行輪
◎華信丸 定期檢查休航
●柳樹屯行 ●皮口
◎利生丸 七月七日前六時
由露西町海岸放航因旅客希望可以寄航海貓島
大連市露西亞町海岸

大連中國銀行支行
營業事項 關於銀行一切事務
營業時間 上午九時辦公至下午三時止
電話三八九番七九五番

三根眼科醫院
大連信濃町 岩代町電車停留所前
電話二〇四一番

代辦
民刑事訴訟事宜並關於法律一切事務
大連市山縣通三番 電話番號七四三番
辯護士 正七位 戶口茂里
辯護士 法學士 高野茂基

(營口) 安利英行
啓者本行專辦出進口貨物出口大宗豬鬃馬尾皮張糧石進口漂布泰西緞口絨花布月光紗紙絨線氊肥皂斧牌三星白蘭地酒牛頭靛油各色顏料西洋鉛粉以及各種機器電機電料麻袋各種西洋軸線等類並代理水火險事宜如蒙惠顧請駕臨敝行或函詢可也
本行地址在永世街 中國帳房 洋帳房 長電話一千零九十一、一百八十八號
茲將各處分行列左
總行 倫敦
分行 紐約 上海 香港 漢口 重慶 廣州 天津 奉天 以及各商埠均有代理

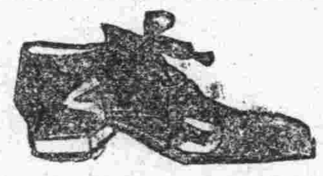

膠皮鞋 大減價發賣
工場神戶市神樂通
南滿洲總特約代理店 營口元神廟街日本菜市大街道前 山下誠進堂 電話二二五番

旅 株式會社 旅順銀行
旅順市乃木町三丁目 長電話二五八番、三八〇番
大連支店 大連市磐城町 電話三八二二、三六二七番 振替口座二八〇六番

帝國火災保險株式會社
資本額總金一千萬圓
大連市近江町ヲ區三六號地(電話二二九三番 振替口座大連九六〇番)
大連出張所 代表者 丹羽幸夫
◎日本全國農工銀行總裁皆是本公司董事及議員也
◎凡房產貨物家器衣服等類均可保險
◎日本全國及中國朝鮮各埠皆設有支社代理店

升尺磅銀修繕 斗秤秤櫃稱儲賣

東京守谷定吉 東三省代理店 大連伊勢町三十號地 電話五三一番 振替大連一八七番
千村度量衡部
銅、黃銅、製板、洋釘、洋灰、外國鞋、鐵器類、俄國製造各樣、歐美製造鋼、築、建管用具、工業用具、及自行車用管
住友伸銅所 鳳島爐製造所 日本坩堝株式會社 莫斯科府麥孟威兄弟商會 京都 津田電線合名會社

實驗保腎固精丸

此丸非雷與劑乃滋補品原方載明說明書曾經公立上海醫院化驗並地方官廳註冊藥性妥善功效卓著故自民國伍年發行以來銷路非常發達妙在有病治病無病補身寒體熱體均極相宜今將治症列後幸垂察焉，男子腎關不固遺精夢泄，精髓虧損腰酸膝軟，相火易動慾念妄生，心腎不交夜不安眠，腦筋衰弱記憶不良，身體尫瘠四肢疲乏，心神不甯惡夢盜汗，色慾過度精冷精滑，脾腎兩虧飲食減少，婦女陰虧經期不準，白帶白淫，小產血崩，子宮虛冷不能受孕，小兒手淫斲喪面色萎黃身體不能發育，以上諸症輕則一二盒見功重則五六盒收效餌服愈久獲益愈大萬試萬驗靈積昭然老少咸宜四時可服
價目 每盒洋一元 每打洋十元 外埠函購郵票通用寄費免加以期普及
上海南市裡馬路太平里 愛華製藥會社發行
經理處 大連華西藥房
分銷處 大連華泰藥房 廣生堂藥房 烟台華英葯房 天津中英藥房 奉天中西藥房 哈爾濱世一堂永德堂 長春興亞藥房 五洲藥房

農商部註冊特獎第一號褒狀
精益眼鏡公司
中國第一家創製各種科學鏡片
得有中外各大賽會金銀獎牌

總公司 上海英大馬路
分公司 各埠二十四處
最著名之製鏡技師 最進步之光學專家 最可靠之合光眼鏡
大連支店 羽前町十三番地

三井物產株式會社
輸出入貿易業 船舶保險代理業
大連山縣通一一五 電話代表番號五〇八五番

俄國式特等香皂出現
紳商淑女愛用 特製 美女彩琴牌
承友人之要求特命技師製造
原料最優 香氣堅持 永遠不退 化驗有錯 內外一樣 管保來回
真正特等香皂實駕乎舶來品以上上流社會諸大君子不可不用請試用即知言之不謬也
香皂名目 彩琴香皂 羅鍋香皂 美顏香皂 青年香皂 丁香香皂 金桂香皂 六爻香皂
肥皂名目 藍鹿條皂 藍鹿肥皂 紅鹿肥皂 雙連肥皂 月光肥皂
代理店 大連 源成泰 義順利 吉成號 洪泰盛 協茂盛 天和盛 西崗 協茂盛 營口 公義祥 奉天 洪順盛 義源公 吉林 怡台恆 長春 協和福 張裕公司 哈爾濱 道外 恆聚隆 道裡 東昇園
烟台 源成泰化粧品製造廠謹啓

冬令用新式放暖氣鍋爐廣告
較雷洋爐子非常之便利而免危險也
啓者敝公司自開辦以來深蒙各界紳商非常歡迎不勝感激之至茲又由美國新卸到勞斗磅哈母會社製造燒暖汽用新式鍋爐較普通鍋爐儉省燃料三分之二磅汽甚低放熱頗高又極壯大小現品在庫豐富以及暖汽包並一切附屬汽門管子無一不備如蒙垂青或駕親臨或通函照會敝公司必爲歡迎恐未週知特此佈告
大連市大山通六十一號地 電話一〇一八番
美商 鴻恩公司分行

愛膚膏 頑癬脚氣皮膚病 一盒保好
健膚良藥愛膚膏專治頑癬、脚氣足爛、陰囊癬金錢癬、牛皮癬、疥癬、鵝掌風、濕疹、凍瘡、火傷、刀傷、肨胝(牛雞眼)、陰毛虱、毒虫咬傷、靴傷、酒刺、粉刺、面皰、雀斑、汗疹、丹毒、瘍、潰瘍、陰部癢、陰部潰瘍、口瘡、頭瘡、耳瘡、鼻子、鼻瘡、細疹、刮刀瘡、胎毒、肛門瘡、痔瘡
此外皮膚諸症一擦立好効驗如神

藥價 大盒五角 中盒三角 小盒一角二分
發售本舖 大阪清水谷順和公司大藥房
各埠大藥房均有代售就近採買爲幸
奉天四平街大德生大藥房 奉天小西關廣濟堂大藥房 營口二道街中西大藥房 鐵嶺四平街記大藥房 長春北大街中西大藥房 安東縣市場通井上誠昌堂 安東縣中富街東益增遠 大連市奧町華西大藥房 大連市監部通華泰大藥房 遼陽城內十字街天鈺成

資本金參百萬圓
株式會社 東華銀行
支店 瓦房店、松樹
大連市盤城町五一 電話九四八一

朝鮮銀行
定額資本金 八千萬圓
收訖資本金 五千萬圓
公積金 一千二十九萬圓
存款、放貸、貼現、海外滙兌、買賣生金銀、其他銀行業務並在朝鮮滿洲海參威亞港辦理金庫事務
總裁 美部俊吉
支店出張所
日本 東京、大阪、神戶、下關
朝鮮 釜山、大邱、仁川、平壤、鎮南浦、元山、羅山、木浦、清津、會甯
滿洲 大連、旅順、營口、遼陽、奉天、奉天新市街、鐵嶺、開原、四平街、鄭家屯、長春、吉林、安東縣、龍井村、哈爾濱、傅家甸
中國 上海、青島、天津、濟南
俄領 海參威貨幣交換所、斯巴斯加雅、尼哥利斯克、亞港
美國紐育
上所揭外倫敦巴黎其他內外需要埠有代理通匯所

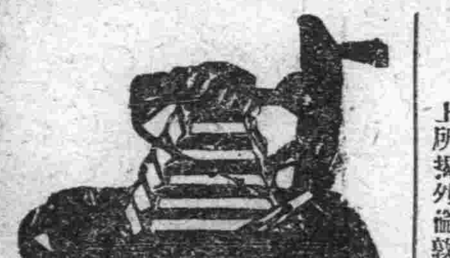

輸入 金銀玉器寶石 各種鐘表照像機器 材料新式眼鏡 直接發售
大連伊勢町 電話七三番 樫村洋行 振替口座大連七九番
奉天小西門內 同支行 日本電話二〇七番 中國電話三九三番